ULTIMA CON LE BORSE

Anno 97 - Numero 205

L. 50 (sped. in abb. post.) - Abb. Italia (c.c.p. 2/1360): anno L. 13.000, sem. 6750, trim. 3500 - Estero (tariffa post. ridotta): anno L. 22.000, sem. 11.250, trim. 5750

REDAZIONE, AMMINISTRAZIONE, TIPOGRAFIA: TORINO, VIA BORGO 80, Centralino tel. numero 57.78 - Telex 21.121

STAMPA SERA

ULTIMA CON LE BORSE

Mercoledì 1 - Giovedì 2 Settembre 1965

Inserzioni PUBBLICITA' STAMPA s.p.a. Torino, via Roma 80, tel. 57-78 (15 linee) Milano, via Borgogna 2, telefono 780-121 Roma, largo N. Spinelli 8, telef. 886-477 Genova, via 12 ottobre 196/r, tel. 585-532

Il giornale si riserva in ogni caso il diritto di rifiutare qualsiasi inserzione

Pubblicità: Avvisi commerciali L. 200 ogni mm. altezza-colonna (lunedì 300) posiz. e date prestabilite magg. 20% - Finanziari, Legali L. 300 (lunedì 600) il mm. - Necrologi L. 500, partecipaz. L. 600 per parole - Echi, Cronaca e Spettacoli L. 400 (lun. 1400) la linea - Econ.: vedi rubriche - Estero aumento tariffe 25%. Copia arretr.: prezzo doppio - Estero: edic. locali (spediz. sempre Posta contr. con ritardo): *Argentina pes. 30; Austria sc. 3,5; Belgio fr. 6; *Canada cents 30; *Congo fr. 30; *Danimarca kr. 1,10; *Egitto p.ms. 6,50; *Etiopia D.E. 0,50; *Finlandia mmk. 0,60; Francia n.fr. 0,60; Germania O.M. 0,60; *Grecia dr. 5; *Inghilterra sh. 1; *Iran ris. 18; *Israele Ag. 70; Jugoslavia din. 85; *Kenia sh. 2; *Libano p.l. 80; *Libia pias. 5; *Malta d. 9; *Nigeria sh. 2; *Norvegia kr. 1,10; *Olanda cents 60; Polonia zl. 4,30; *Portogallo esc. 5; *Somalia sa. 1,25; *Spagna pes. 7; *Sud Africa rand 0,20; *Svezia kr. 0,90; Svizzera fr. 0,50; *Tunisia mill. 75; *Turchia l.t. 1,60; *U.S.A. cents 25

L'immane valanga di Mattmark non restituisce le sue vittime

Ancora imprigionate le salme nella spaventosa colata di ghiaccio

Solo sei i cadaveri recuperati

Continua l'angosciosa ricerca

Non vi sono però logiche speranze di potere in breve tempo compiere lo sgombero della coltre, spessa 40-50 metri, che ha sepolto il cantiere - Fra gli italiani scampati accorato ricordo dei loro compagni scomparsi, con brevi frasi, spezzate dalla commozione:

«Era un bravo ragazzo! Aveva bambini»

La salma di una delle vittime recuperate, viene trasportata dai soccorritori verso l'ambulanza (Meisio)

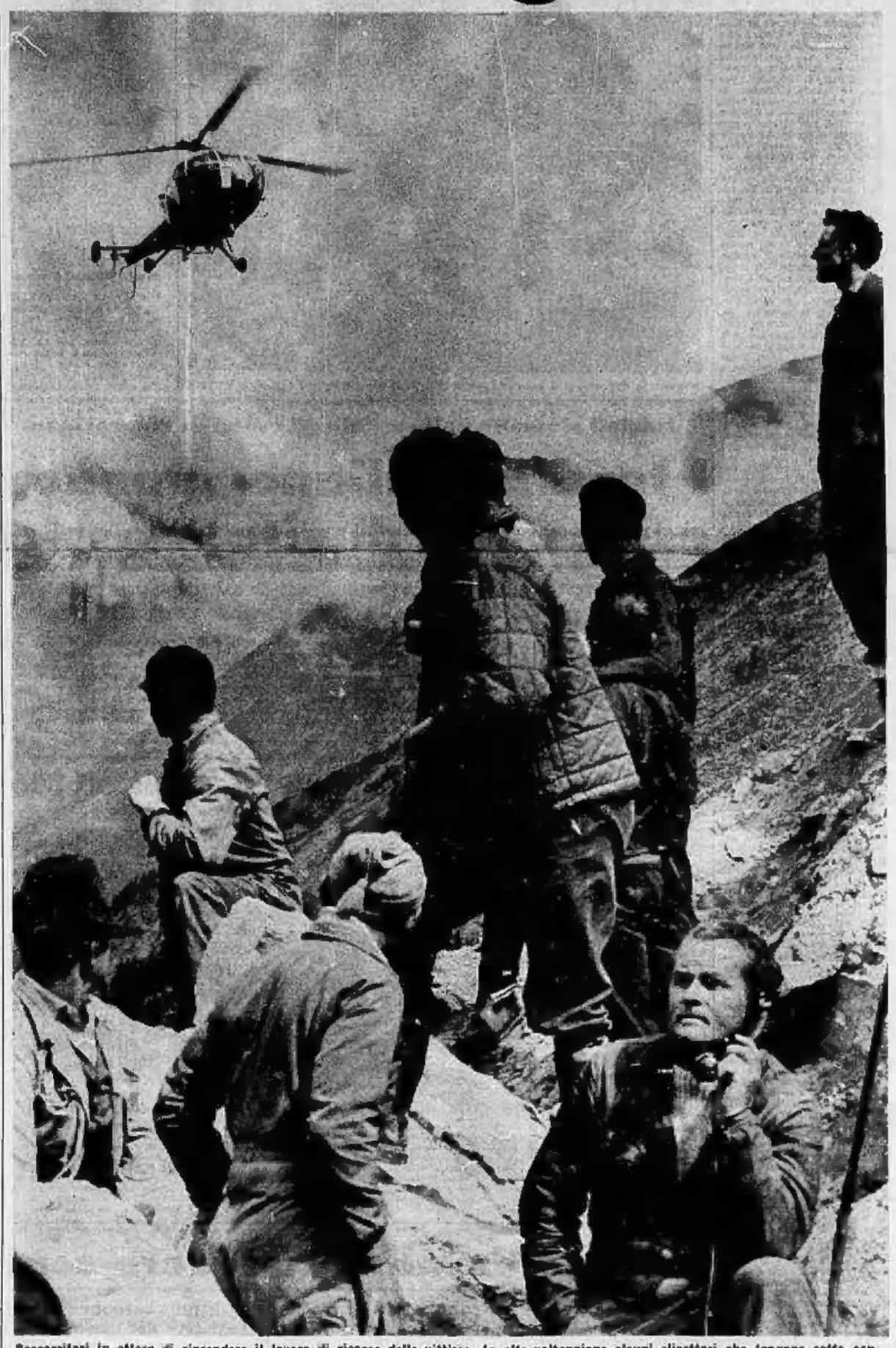

Soccorritori in attesa di riprendere il lavoro di ricerca delle vittime. In alto volteggiano alcuni elicotteri che tengono sotto controllo il tragico nevaio che minaccia di buttare a valle altre centinaia di tonnellate di ghiaccio (Telefoto Meisio)

DAL NOSTRO INVIATO

Saas Almagell, mercoledì sera.

Sono novantatrè i morti della diga di Mattmark: cinquantacinque di loro sono italiani. Erano venuti qui dal Friuli, dal Meridione e dalla Sardegna, guadagnavano cinquanta franchi all'ora (750 lire), quanti più di quanto potessero sperare a Ure di Sauris, a Ugento di Leuca o a Sospirolo di Belluno. Ma il lavoro era duro e valeva davvero quei cinque franchi e poi c'era la struggente nostalgia di casa che non ha prezzo.

Chiediamo di questi cinquantacinque italiani dispersi al loro compagni scampati il almeno. Di ognuno dicono: «Era un bravo ragazzo», «Era un buon lavoratore». Un buon lavoratore sì, ma poi? Pensano un po' e dicono: «Aveva dei bambini», oppure «Si era sposato da poco». E quando non lavoravano, cosa facevano? Di fios la cameriera d'una birreria: «Ecco, venivano qui, si sedevano davanti un bicchiere, stavano anche un'ora con la testa fra le mani a fissare il tavolino».

Qualche sera andavano al cinema che le imprese della diga hanno organizzato per i loro operai. Lunedì sera davano «Il bell'Antonio», ma nessuno lo ha visto, non lo hanno proiettato affatto e nell'affanno di questi giorni hanno dimenticato di togliere il manifesto del film; dove si avverte che «è parlato in italiano». Una birra e un film ogni tanto. Poi l'infinita nostalgia di casa. Le lettere della moglie chiuse nelle valigie di fibra, le fotografie dei figli attaccate alle pareti vicino al letto. Mogli e figli rimasti a Ure, a Ugento, a Sospirolo. Ieri hanno saputo, dai giornali e dalla radio, la notizia della sciagura. Hanno aspettato un telegramma o una telefonata che li rassicurasse. Sono andati dai carabinieri e dal parroco, che hanno allargato le braccia: «Ne sappiamo quanto voi».

Questi, lunedì e ieri gli scampati erano corsi al telefono per tranquillizzare le famiglie. Qualcuno di loro era la prima volta che telefonava e non sapeva come fare, era impacciato, incominciava con tono rude, poi scoppiava in tenerezza. Ma cinquantacinque famiglie non hanno ricevuto telefonate né telegrammi. Allora hanno cominciato a chiamare loro l'impresa, la birreria e il ristorante di Saas-Almagell: «Aveste notizie di Cucci [illegible] Aveste visto Cosentino Gaetano?». Non si sapeva cosa rispondere loro, mancava la lista dei dispersi.

E' stato comunicato soltanto ieri pomeriggio. Fino allora non si era potuto fare un elenco dei dispersi perché i registri con i nomi degli operai erano sepolti dalla valanga. Si erano tentati quattro o cinque appelli e ogni volta si erano avuti risultati diversi. Soltanto ieri si è potuto accertare che i dispersi sono novantacinque e di questi sono state recuperate finora sei salme. Impossibile prevedere quando verranno liberati dal ghiaccio gli altri novantuno cadaveri. C'è chi dice un mese, ma c'è anche chi afferma che qualche corpo non verrà mai recuperato. Sono i corpi di quelli sepolti in una valletta sotto 40 metri di ghiaccio.

Nella lista degli scomparsi ci sono anche i nomi di 33 svizzeri, sette spagnoli, due austriaci, due tedeschi, uno jugoslavo e un apolide. Altre sono le famiglie che sono state in angoscia per due giorni e oggi hanno saputo. Altre quarantadue tragiche storie. Ne conosciamo una. Eravamo ieri sera alla pensione Spycher, uno dei pochi posti di Saas-Almagell dove si possa telefonare, perciò invasa da giornalisti italiani, francesi, svizzeri e tedeschi. La pensione è gestita dai fratelli o sorelle Luther: servono ai tavoli e al banco del bar. Da due giorni sentono parlare della diga e tacciono. Hanno sempre l'aria seria, troppo seria. Il telefono è proprio lì nella sala e i fratelli Luther non possono far a meno di ascoltare le telefonate, e capiscono il francese, il tedesco e l'italiano. Anzi, quando qualcuno telefona particolari nuovi sulla sciagura, i fratelli e le sorelle si fanno attenti, poi si guardano, non dicono nulla, continuano ad essere gentili ai tavoli e al banco del bar.

Ma ieri sera il fratello maggiore non ha più resistito, ha avuto una crisi mentre telefonava un giornalista di Parigi ed è scoppiato a piangere: «Nostro fratello è morto lassù». Le sorelle sono corse ad abbracciarlo. Nella lista pubblicata ieri c'è infatti il nome di Fritz Luther, 26 anni, sposato da tre mesi. Era guidatore d'un bulldozer alla diga

Luciano Curino

Per le famiglie più bisognose delle vittime

Saragat ha offerto la somma di 5 milioni

Stamane due operai (uno spagnolo e una svizzero), che si pensava fossero stati travolti dalla valanga, sono stati trovati vivi: vagavano smarriti per la montagna - Il bilancio ufficiale della sciagura è ora di 88 scomparsi

Venti milioni stanziati dal ministro dell'Interno

ROMA, mercoledì sera.

Il presidente Saragat ha messo a disposizione del Ministro del Lavoro la somma di L. 5.000.000 da destinare alle famiglie più bisognose dei lavoratori italiani vittime del disastro della Valle di Saas.

Il ministro dell'Interno on. Taviani ha disposto a sua volta lo stanziamento di venti milioni di lire per la prima assistenza alle famiglie dei lavoratori vittime della catastrofe di Mattmark. I prefetti delle rispettive province e gli organi di polizia sono in continuo contatto con la direzione generale dell'assistenza pubblica per tutti i provvedimenti del caso, anche e particolarmente per il pietoso trasferimento delle salme.

Il lavoro di scavo ripreso stamane alle 10

Saas Fee, mercoledì sera.

Il bilancio provvisorio della catastrofe del ghiacciaio Allalin, comunicato dalle autorità alle 12 (ora italiana) è di 83 dispersi e 5 morti accertati.

Infatti due feriti leggeri, che in un primo tempo erano stati contati tra i dispersi (un operaio svizzero e un operaio spagnolo), sono stati ritrovati questa mattina mentre vagavano smarriti nella montagna. Questo bilancio è ufficiale.

Verso le 10 (ora italiana) i lavori di rimozione della massa di ghiaccio e di terra sono ripresi a ritmo accelerato e su vasta scala. Questa decisione è stata presa ufficialmente nelle prime ore di stamane dalle autorità elvetiche, nonostante il rischio permanente e persistente di nuove valanghe. I lavori sono attualmente concentrati sul luogo in cui si trovavano le baracche del cantiere e la mensa.

Stamane alle dieci il Sottosegretario agli Esteri addetto all'immigrazione, on. Ferdinando Storchi, è arrivato a Saas Almagell, accompagnato dal vice-console italiano a Briga, Marini.

L'on. Storchi ha assistito ad una Messa celebrata dal cappellano degli immigrati italiani nel Vallese, don Carlo De Vecchi, su un altare da campo allestito nella cantina del cantiere a pochi chilometri dal paese.

f. f.

In quinta pagina:

Si realizza il piano ordinato da Saragat per aiutare i familiari delle vittime di Saas Fee

Le Borse di oggi a pagina 13

CRONACA CITTADINA

La sottoscrizione de "La Stampa" per le vittime di Saas Fee

Non dimentichiamoli

Nobile esempio dei torinesi: i versamenti hanno superato stamane 54 milioni - Le somme raccolte saranno consegnate nel modo più rapido e utile alle famiglie dei lavoratori sepolti dalla valanga - Il sindaco prof. Grosso ha accompagnato la sua offerta con queste parole: «E' un grave lutto di tutto il mondo del lavoro»

«*La Stampa*» ha aperto una sottoscrizione per le famiglie delle vittime di Saas Fee: cinquantacinque lavoratori italiani travolti dal ghiacciaio mentre lavoravano in Svizzera alla costruzione di una diga.

«*Un dramma dell'emigrazione*» è stato detto; e ancora: «*Dove accadono grandi tragedie del lavoro ci sono sempre morti italiani*». Le vittime di Saas Fee erano operai che avevano lasciato il loro paese, povero e senza possibilità di impiego, per cercare lavoro all'estero. Si erano adattati — come tanti altri emigranti — a rinunce e sacrifici, pur di sostenere in qualche modo moglie e figli. Tutti, naturalmente, speravano di ritornare un giorno in Italia in condizioni migliori. Speranze e progetti che la tragedia ha sepolto. Un esempio eloquente sono i sei operai di S. Giovanni in Fiore, un povero comune calabrese sulla Sila, tutti dispersi e quasi certamente morti sotto la spessa coltre di ghiaccio. Un terzo della popolazione di San Giovanni in Fiore, circa settemila persone, è emigrato.

A Torino la sciagura ha suscitato una profonda emozione. Centro industriale, che ha vissuto e ancora vive le vicende tristi delle migrazioni interne, la nostra città è particolarmente sensibile a questi drammi del lavoro. Lo testimoniano le telefonate giunte al nostro giornale: gente che voleva aver le ultime notizie, voci commosse che domandavano se si poteva dare qualche aiuto. Alcuni lavoratori caduti lasciano la famiglie numerose completamente senza mezzi di sostentamento. Per gli indennizzi di legge (del resto limitati) ci vorrà tempo. Mogli e figli delle vittime in questo momento sono soli, sopraffatti dal dolore. Per dare un segno di affetto, e nello stesso tempo recare un aiuto tempestivo e concreto, «*La Stampa*» ha aperto una sottoscrizione. I piemontesi hanno subito dato un nobile esempio: in poche ore le offerte hanno superato lari 54 milioni. Altre somme sono pervenute stamane, fra cui 2 milioni della Riv-Skf, 500 mila lire dell'Assicurazione «Toro», 200 mila lire del Rotary di Torino Centro, 50 mila lire del sottosegretario alle Partecipazioni statali on. Donat-Cattin. Denaro, come già fu fatto dopo la tragedia del Vajont, che sarà consegnato nel modo più rapido e utile.

Il sindaco prof. Grosso, nel recare a «*La Stampa*» la sua offerta personale da devolvere alle famiglie delle vittime, ha dichiarato sulla catastrofe di Mattmark: «*E' un grave fatto non solo italiano, ma di tutto il mondo del lavoro, e commuove tutti coloro che si sentono vicini ai lavoratori e ai dirigenti così affranti per realizzare le opere della civiltà. Se oggi si dice che la società è fondata sul lavoro, non si tratta di un'affermazione teorica: fatti come questo stanno purtroppo a dimostrare che le opere del progresso si costruiscono veramente sul sacrificio dei lavoratori*». Il presidente della Provincia, avv. Oberto, ha osservato: «*Sono sempre gli italiani che pagano di più, in questi casi, perché sono anche quelli che lavorano maggiormente per tali opere*».

Ecco l'elenco delle offerte di ieri:

La Stampa L. 5.000.000; Fiat 10.000.000; Consiglio di Amministrazione, dirigenti e personale Fiat 8.000.000; Cassa di Risparmio di Torino 10.000.000; Istituto Bancario S. Paolo 10.000.000; C. Olivetti & C. spa, Ivrea 1.000.000; Lancia 2.000.000; Pininfarina 1.000.000; Cartiere Burgo 1.000.000; Unione Industriale di Torino 1.000.000; Due milanesi 1.000.000; On. Catella per F. C. Juventus 500.000; Lions Club di Torino 200.000; Circolo della stampa 200.000; Circolo Subalpino 200.000; Circolo Calabrese 100.000; On. Angelo Corai, Roma 100.000; Gr. uff. Silvio Turati 100.000; Enrico ed Alberto Marone Cinzano 100.000.

Salone Internazionale dell'Auto 100.000; Salone Internazionale della Montagna 100.000; Soc. Marco Antonetto 100.000; Stella e Alberto 100.000; Due fratelli N. N. 100.000; Magnoni & Tedeschi 50.000; Dott. Giovanni Maria Vitelli 50.000; N. N. 50.000; Prof. Giuseppe Grasso 30.000; San. Terenzio Magliano 30.000; On. Greco Secreto 30.000; On. Carlo Maria Ivaldi 20.000; Prof. dott. Filippo Franchi 20.000; Dott. Mario Allamura 20.000; Anna Rosa Girola Gallesio 10.000; Avvocato Remo Morone 20.000; Associazione ex allievi liceo Massimo d'Azeglio 20.000; Dottor Enrico Pascal 10 mila; Carla e Ubaldo Cecchi 5000; Dottor Daniele 10 mila. Totale: L. 51.415.000.

Mattmark: due operai piangono i compagni periti nella sciagura (Telefoto Moisio)

A COLLEGNO: l'astio che covava da tempo è esploso stamane con furia omicida

Non riesce a strangolare la cognata e la massacra col calcio della pistola

Lui 22 anni e lei 24 - L'aggressione col volto incappucciato, mentre la donna allatta la figlioletta - Grondante sangue si è salvata gettandosi dalla finestra nel giardino - Il giovane voleva impadronirsi dei risparmi della famiglia per espatriare - Trova solo 7000 lire e fugge - Vedendosi braccato dalle auto dei carabinieri, si costituisce

Maria Burato è stata selvaggiamente picchiata dal cognato Pier Giorgio Bianconi nella camera da letto della casa di Regina Margherita

Un giovane ha tentato di uccidere la cognata, perché intendeva derubarla. Prima ha cercato di strangolarla con una corda, poi ha provato con le mani senza riuscirci. «Ero proprio deciso ad ammazzarla — ha detto nella sua allucinante confessione —; ma ora alla stremo delle forze e ho dovuto andare in cucina a mangiare un uovo ed a bermi una birra. Quando sono tornato da lei, stava riprendendo i sensi...». Così ha estratto di tasca una pistola scacciacani e con il calcio l'ha colpita selvaggiamente al viso. Allo stremo delle forze la vittima ha raggiunto una finestra e si è lasciata cadere in giardino. Il mancato omicida, braccato dai carabinieri, si è costituito.

E' accaduto in una villetta di via Lombroso 42 alla frazione Regina Margherita presso Collegno. La vittima è Maria Burato in Bianconi, 24 anni, madre di Tiziana, una bimba di sei mesi. E' stata ricoverata, completamente sfigurata, all'ospedale Maria Vittoria. Il dott. Cozzupoli che l'ha medicata si è riservato la prognosi, perché ha perso troppo sangue. L'aggressore è Pier Giorgio Bianconi, 22 anni, da Varona, piazzale Porta Nuova 20. Ha appena terminato il servizio militare ed è disoccupato.

«Sono stato abbandonato — ha detto ai carabinieri — da mio padre quando ero giovanissimo e nessuno si è occupato di me. Non sono mai andato d'accordo con i miei fratelli. A diciassette anni ho rubato una bicicletta e sono finito al riformatorio di Levico. Mia cognata me lo rimproverava sempre, anche adesso che voleva ricominciare una vita andando a lavorare in Germania, mi ostacolava».

La realtà è diversa. Pier Giorgio è un perdigiorno pieno di pretese. I fratelli operai o lavoratori: Giulio, 29 anni, operaio, è il marito di Maria Burato; Luigi, 24 anni, impiegato in una cartiera, è scapolo ed abita con loro. Hanno offerto a Pier Giorgio la loro ospitalità e un lavoro: «Andare in Germania senza saper far nulla è un rischio — gli dicevano. — Prima impara un mestiere e poi fai quello che vuoi». La cognata gli rimproverava la vita sciupereccia e la voglia di far niente: «Non si smalda neanche il caffè — rimproverava alle amiche. — Torna a casa a tutte le ore, non ha il minimo rispetto per gli altri».

Sabato scorso Pier Giorgio Bianconi ha detto che andava a cercare lavoro a Milano ed ha avuto dalla cognata una piccola somma. In realtà egli dice di essere stato a Verona: «Stamattina sono tornato stanco e debole: non mangiavo da due giorni, ma ero ben deciso ad andarmene. Naturalmente mi servivano i soldi e ho architettato la rapina».

Maria Burato stava dando da mangiare alla piccola Tiziana. «Se aspetti un momento ti preparo la colazione» — ha detto al cognato, ma lui ha risposto che non importava. La donna è tornata in camera da letto, ma contrariamente al solito (sembra che il giovane le incutesse paura) non ha chiuso la porta a chiave. In casa non c'era nessun altro.

«Mi sono messo una calza da donna in testa, dopo aver fatto due buchi per gli occhi — racconta il mancato assassino —. Maria era una donna coraggiosa e solo così speravo di riuscire a farle paura. All'ultimo momento mi è mancato il coraggio ed ho dovuto attendere qualche minuto per riprendere fiato. Avevo in mano una di quelle corde che servono per legare i pacchi sul tetto delle auto. Lei ha cacciato un grido soffocato, ma non è avvenuta. Ho cercato di metterle la corda intorno al collo, ma si dibattava. Allora ho provato a strangolarla con un braccio, prendendola da dietro. Ho stretto finché non l'ho sentita affloscirsi».

Con incredibile cinismo a questo punto il giovane ha abbandonato la sua vittima ed è passato in cucina a far colazione. Ha preso un uovo crudo ed ha bevuto una bottiglietta di birra che c'era nel frigo: «Quando sono tornato, lei si stava dinuovo muovendo. Ormai ero deciso ad ammazzarla e ho tirato fuori di tasca una pistola scacciacani. L'ho colpita molte volte al viso con la canna, cercando di raggiungere le tempie. C'era sangue dappertutto».

Accecato dal sangue, allo stremo delle forze, la donna ha trovato la forza di reagire. Si è trascinata alla finestra e si è gettata in cortile. Una traccia scia di sangue segna il suo cammino fino alla casa più vicina da cui è stato dato l'allarme. Pier Giorgio Bianconi ha preso 7 mila lire da un cassetto ed è uscito frettolosamente. A piedi ha raggiunto Ponte Stradà. Qui incrociavano molte auto dei carabinieri ed ha capito che sarebbe stato subito catturato: così si è costituito alla vicina stazione dei carabinieri.

Da oggi il col. Pennisi alla Legione allievi

Il col. Salvatore Pennisi, medaglia d'oro al Valor Militare, ha assunto stamane il comando della Legione allievi carabinieri lasciato dal col. Carlo Ganger che è stato destinato al comando della Legione carabinieri di Ancona. Il col. Pennisi conosce già la nostra città avendo comandato fino al 1963 il Gruppo interno. Il col. Ganger, cui si deve la realizzazione dei corsi di istruzione per gli allievi carabinieri ausiliari, ha lasciato ieri la caserma della Cernaia dopo una breve cerimonia alla quale hanno preso parte i giovani ausiliari chiamati alle armi nel 1965.

La scuola alla soglia di casa

Bimbi a scuola dalla mattina alla sera

Le esigenze della vita moderna impediscono a molti genitori di badare lungo il giorno ai propri ragazzi e d'altra parte essi si preoccupano che i loro figli siano assistiti educati ed istruiti con ogni cura. Oggi tutti hanno l'automobile, ma non sempre l'orario della scuola si concilia con gli impegni del papà e della mamma. L'Istituto Maffei è la scuola che si trova davanti al portone di ogni casa e di ogni villa di Torino e dintorni: la vostra macchina, dai piccoli pullman con 10 posti ai giganteschi torpedoni con trentatre posti, è raccolta alla mattina ancora al portone di casa e ciascun alunno per riportarlo alla sera coi compiti fatti, dopo avergli servito a pranzo ed a merenda la modernissimi refettori, squisiti cibi preparati nella propria attrezzatissima cucina.

Ogni tortese ha fra i suoi rejetti nascenti un alunno o un ex alunno del Maffei: è pregato di chiedere a lui le informazioni sulla scuola che inizia ora il suo cinquantaseiesimo anno di vita.

L'Istituto Maffei svolge la propria opera in tre sedi costituite da tre palazzi adibiti esclusivamente a scuola con aule belle e luminose, palestre, gabinetti scientifici, cortili per la ricreazione.

Corsi facoltativi di danza classica, musica e lingue straniere (parlati agli alunni interni).

Scuola elementare via Maria Vittoria 17 tel. 521.488/521.319; scuola media via Maxxini 60 e 2. 575.565/575.560; Istituto tecnico per geometri e ragionieri piazza San Carlo 183 tel. 545.434/550.151; segreteria telefonica automatica 24 ore su 24 tel. 540.436.

A semplice richiesta telefonica si invia gratuitamente il programma della scuola.

Iniziati stamane nelle scuole gli esami di riparazione

I temi di italiano: cronaca esperienze di vita, classici

Argomento di drammatica attualità in un ginnasio: la sciagura di Zermatt - Hanno sostenuto la prova scritta 8 mila studenti, dalla seconda elementare al penultimo anno delle medie superiori

Stamane alle 8.30 sono iniziati gli esami di riparazione. Per circa 24 mila ragazzi la vacanza sono finite in anticipo, col ritorno fra i banchi e i libri di testo. Oltre 8 mila studenti, rimandati in italiano, hanno aperto la serie delle prove. Nei giorni prossimi, con la diversificazione delle materie, li seguiranno i loro compagni. Il 15 settembre infine sarà la volta dei 2761 che affronteranno la sessione straordinaria della maturità.

Per tutti stamane era in programma la prova di italiano. A seconda dell'età essa presentava caratteristiche e difficoltà diverse.

ELEMENTARI — Gli alunni del primo ciclo (5ª classe) hanno fatto l'esame di dettato. Quelli della quinta classe hanno svolto un tema. Ecco alcuni: «Scuola Baricco»: 1° tema: Alla televisione: una trasmissione interessante. 2° tema: Quanti avvenimenti lieti e tristi nel mondo durante questa assenza scolastica! C'è qualche fatto che ricordi in modo particolare? 3° tema: In una lettera ad un parente o ad un amico, dà notizie di te e della tua famiglia. «Scuola Carducci»: Compagni di giochi delle vacanze. «Scuola B. V. di Campagna»: 1° tema: Una giornata indimenticabile delle mie vacanze. 2° tema: Scrivi una lettera ad un amico dandogli notizie dei tuoi giochi, dei tuoi studi, dei programmi per l'avvenire.

LICENZA MEDIA — Tema d'italiano per tutti. «Scuola Manzoni»: 1° tema: Anche noi ragazzi abbiamo argomenti di discussione e di chiacchiere. 2° tema: Il mare e la montagna per molti sono sinonimi di vacanza e di svago; ma non dimentichiamo che per tanta gente significano invece lavoro arduo e faticoso, dura lotta contro gli elementi. «Scuola Gramsci»: Breve cronaca della vita semplice e patriarcale dell'Odissea.

GINNASIO — In tutti gli istituti si è svolta la prova di italiano. «D'Azeglio»: 4° ginnasio: Sembra che l'uomo sia diventato padrone dell'universo, ma basta un fremito della superficie terrestre perché possa tornare ad essere lo sparuto sapiens di un universo misterioso e terrificante. 5° ginnasio: Ha detto Cicerone che la vera gloria è come l'ombra: segue da vicino il merito. A quale personaggio, a voi suggerito dagli studi, dalle letture, dall'esperienza, credete di poter applicare a buon diritto l'affermazione del grande oratore romano e perché?

LICEO CLASSICO — «D'Azeglio»: 1ª classe: Rilevate in qualche componimento del «Cannoniere» uno degli aspetti dell'animo del Petrarca. 2ª classe: In quale misura ritenete che la cultura fornitavi dalla scuola contribuisca alla formazione della vostra personalità?

LICEO SCIENTIFICO — «Segrè»: 1ª classe: Esiste, tempo di vacanze: osservando il presente. 2ª classe: Libro e cinematografo: due forme di espressione oggi particolarmente diffuse, ma che rappresenta assurgono ad arte. 5ª classe: Dite perché l'Ulisse dantesco è già, nel deliberato medioevo, un faligine eroe del Rinascimento ed il precursore di una nuova umanità. 4ª classe: Rilevate gli aspetti della civiltà rinascimentale che hanno valore duraturo.

ISTITUTO PER RAGIONIERI — Anche gli studenti del ramo tecnico hanno affrontato il tema d'italiano scritto. «Einaudi»: 5ª classe: I progetti per l'avvenire non sono castelli in aria, ma edificazione la speranza in un mondo migliore e sono uno stimolo all'azione, al lavoro. 1ª classe: Anche i personaggi più cari al cuore del Manzoni rivelano il lettore del romanzo alcuna debolezza che, tuttavia, anziché diminuirli li rendono più veri ed umani.

Posti al Comune 20, candidati 896

Anche per diventare impiegati del Comune bisogna dare un esame. Nel salone sotterraneo di Torino-Esposizioni di Valentino, trasformato in una immensa aula, stamane 896 candidati al grado di «applicato C 6», cioè il primo scalino della carriera d'ordine, si sono cimentati nel tema di italiano. Gli iscritti erano 1393, ma una parte s'è ritirata prima. I posti disponibili sono 20. Il comprensibile riguardava l'importanza della via di comunicazione; superato questo scoglio ci sarà il selaccio degli orali. A tentare l'esame sono venuti fin da Caltanissetta, Macerata e Palermo. Ecco l'assessore prof. Mina, presidente della commissione giudicatrice: «Questi concorsi consentono una vera selezione. Intendiamo assumere l'efficienza dei servizi, senza ingrossare il personale».

Un altro cadavere senza nome

A Regio Parco: si tratterebbe di un «barbone» scivolato nelle acque di un canale - Ancora insoluto il mistero del morto nel bosco di Villarbasse

Al mistero dell'uomo ritrovato cadavere a ormai lacheltrito in un fitto macchione a Rocchetto di Villarbasse, ieri se n'è aggiunto un altro. Un cadavere sconosciuto è affiorato nel canale che corre dietro la Manifattura Tabacchi al Regio Parco.

Ieri mattina, a Villarbasse, sembrava che il «giallo» di Rocchetto fosse sul punto di essere chiarito. Dopo che il perito settore aveva stabilito che la sventurata era morta circa due mesi or sono per cause naturali, si erano presentati ai carabinieri di Rivoli i parenti di Stefano Echeville, un pensionato torinese che, proprio otto settimane fa, si era allontanato dalla casa di cura «Villa Serena», a Pianezza, e non vi aveva più fatto ritorno.

L'identificazione sembrava cosa fatta, ma nella camera mortuaria la famiglia Echeville non ha potuto pronunciarsi: «Potrebbe essere mio padre — ha detto Jolanda Echeville —. Ma come è possibile dirlo soltanto attraverso gli abiti sfatti a brandelli e scoloriti?». Sono state confrontate le misure della giacca e dei pantaloni trovati addosso al morto con quelle dello scomparso: pare che corrispondano, ma per il momento il cadavere dal macchione non ha ancora un volto ed un nome.

L'annegato sconosciuto è stato ripescato dai vigili del fuoco al Regio Parco, su segnalazione di un operaio, Cosimo Lippo, 35 anni, che verso le 18 l'ha visto affiorare nell'acqua bassa.

I carabinieri della locale stazione ritengono che si tratti di un barbone caduto accidentalmente nel canale che dalla Dora di corso Novara, costeggia corso Regio Parco e va a gettarsi nel Po. Gli abiti laceri, la corda allacciata che sostituiva la cintura dei pantaloni, l'assenza del portafogli, convaliderebbero questa ipotesi.

TEMPERATURA DI OGGI

MASSIMA +20,8
MINIMA +15,1

Il Bollettino meteorologico segnala inoltre: temperat. media (mott.): +15,6; ore 8: +15,8; umidità 83 %; press. 735,3. Cielo coperto. Previsioni: nuvolosità estesa con pioggie. Temperature a Casalbi: mass. +18,4; minima +14,4; ore 8: +18.

Il nuovo comandante della Polizia Stradale

Al comando del Compartimento della Polizia Stradale è stato chiamato il ten. col. Francesco Talenieri: sostituirà il ten. col. Franco Russo, perito tragicamente il 9 luglio scorso mentre inseguiva in elicottero la sonda di Cournayeur. Il nuovo capo sezione è il magg. Mario Aubert; subentra al magg. Salvatore Grisolano nominato comandante del compartimento di Catanzaro.

Miss Piemonte '65 combatte le spie alla James Bond

La bruna torinese domenica concorre a «Miss Italia» poi va a Roma: girerà un film d'avventure

Gilda Giuffrida sostituirà i fiori con la pistola

Domenica prossima Gilda Giuffrida, sulla pedana infuocata di Salsomaggiore, concluderà il «tour de force» della bellezza che ha brillantemente iniziato nel luglio scorso, quando, sulla pista di un noto ritrovo torinese, si era conquistata il titolo di Miss Torino.

Ieri sera, dopo una dura lotta con una ventina di ragazze, è stata eletta Miss Piemonte. La giuria, composta di pittori, giornalisti, produttori cinematografici e dal presentatore Nando Pucci con la consorte Anna Maria Mussolini, è stata impressionata oltre che dalla sua grazia e dalla sua bellezza che ricorda stupendamente quella della Elizabeth Taylor di dieci anni fa, anche dalla estrema disinvoltura che la ragazza ha saputo dimostrare.

Gilda Giuffrida è già un'affermata manneqiun e modella fotografica, attività che le lascia poco tempo per frequentare la facoltà di architettura cui è iscritta. Spera di coronare la sua grande fortunata domenica, al concorso di Miss Italia, ma la sua attenzione è già rivolta verso il cinema.

Fino ad oggi aveva girato soltanto degli sketch pubblicitari per la televisione, ma ha firmato un contratto per un ben più impegnativo film d'avventure. E' curioso che, per una volta, una miss anziché cantare di sogni destreggiare tra pentole e fornelli, cerchi di mettere in evidenza la sua combattività. Sarà impegnata, nella finzione cinematografica, come l'anti-spia alla James Bond.

La bella torinese dovrà affrontare sparatorie, incredibili corse in auto, cadute da cavalli e chissà quali altre cose incredibili che oggi vanno tanto di moda sullo schermo. La bellissima Rita Veiga, che ieri sera è stata eletta «Miss Cinema Piemonte», dovrebbe essere un po' invidiosa.

ESPLORAZIONI MUSICALI

Russia e Scandinavia

Benché la musicologia proceda già da parecchi decenni strettissima alla ricerca ed esposizione scientifica anche nel vasto campo dell'etnofonia extraeuropea, non pochi elementi della pratica musicale presso popoli non lontani da noi e non colti restano tuttora poco noti o del tutto ignoti.

Già indicai ai lettori amanti della musica contemporanea e desiderosi di cultura l'audace impresa che il professor Vincenzo Gibelli ha ottimamente attuato, cominciando, or è qualche mese, la pubblicazione della *Storia della musica sovietica*, cioè *dei compositori e della composizione nella Russia europea ed asiatica*. (Centro studi per i popoli extraeuropei dell'Università di Pavia, Tipografia del libro). Non era stata finora raccolta, per quanto risulta dalle aggiornate bibliografie, una pari somma di informazioni: le condizioni sociali delle genti, l'uso pratico e artistico dei mezzi fonici, i sistemi per la coordinazione dei suoni, i nomi dei professionisti o dilettanti, i titoli ed i soggetti di opere, teatrali, oratoriali, di canzoni, di cori, e via discorrendo.

Esce ora, non meno copiosa di pagine e di ragguagli, il secondo tomo, che s'addentra nei contemporanei costumi musicali di molteplici recentemente sfiorate da un moto di civiltà scolastica, educatrice. Tanti popoli diversi, alcuni nello stato ancor primitivo, altri in quello progrediente, e vincolato dalla preponderanza del regime. La Russia, europea ed asiatica, è per ciò in gran parte da esplorare.

Difficoltà non impedimenti insalabili s'oppongono in molti casi alla delimitazione di influenze e di atti musicali. Se è agevole segnare i contesi confini di due regioni, per esempio dell'Ucraina e della Grande Russia, la fusione del gusto musicale, nella sua molteplice varietà, rende impossibile una determinazione. Il primo capitolo, «In terra ucraina e moldava», è fatto di nomi, fra i quali soltanto quello di Prokofieff è familiare a noi occidentali, mentre quello di Glier desta rari ricordi; e quelli di decine e decine di compositori vengono la prima volta sotto gli occhi.

Fecondi in ogni categoria formale, i musicisti locali son pregiati sia per opere sinfoniche, teatrali, cameràli, di molto merito, sia per facili cori e canzoni popolari. Di queste, per la parte verbale soltanto, poiché il Gibelli non dà citazioni musicali, si può riferire per curiosità una strofe musicata da G. G. Verlocka (1895-1964): «La figura del compagno Stalin infiamma - il popolo alla lotta eroica. - Turri con mille potente aquile - ci levarono contro i nemici. - E' nostro amico, nostro grande duce, - il suo nome è Stalin»; e quest'altra dello stesso musicista: «Rumoreggiò la salva - e nel cielo - i fuochi si accesero. - Stalin saluta - Vorošilov e Chruščov». Ignorando le musiche, non si può dare un parere sul valore artistico di ciascuna canzone.

Centinaia di compositori infoltiscono gli elenchi attestanti la musicalità, molto tardiva, nella Bielorussia, nella Lituania, in Estonia, in Lettonia, nelle tre repubbliche autonome fra le quindici che costituiscono la Repubblica federativa, cioè quelle dei Tartari, dei Baškiri e dei Čuvasci, i quali, seguaci delle manifestazioni turche, non parlano la lingua della Russia vera e propria. Basta l'enumerazione di questa copiosissima a provare quanto sia ardua il compito d'uno storiografo che osservi, com'è necessario, le relazioni, intime e strette o rare, delle parole con la musica. Tra i musicisti čuvasci emerge, sembra, il Lukin, che studiò nel Conservatorio di Mosca e lasciò fra l'altro *La canzone del mattino*, che cominciava così: «Noi siamo fiorellini, il sole è Stalin; noi, grazie a lui, non conosciamo tenebre».

Amorevoli tradizioni serba la Georgia, e le rinnova in ogni sorta di composizioni; primeggia Vano Muradeli, di cui qualcosa è stata forse eseguita anche in Italia. Nell'immensa Siberia sopravvivono canzoni scolari, alle cui melodie sono state apposte parole nuove, questa per esempio: «Sole chiaro, Stalin amato, - guarda sui campi, sui boschi. - Si miete il frumento, fioriscono i prati, - il popolo è fiero, felice».

Alla rassegna della enorme quantità di musiche prodotte ed eseguite, alla descrizione formalistica ed ideologica dei melodrammi segue il resto delle disposizioni statali sulla finalità dell'arte. Infine, una statistica indicatrice del gusto teatrale. Le repliche della *Traviata*, del *Rigoletto*, del *Trovatore* in tutta la Russia son finora più numerose di quelle di qualsiasi altro operista, nazionale o straniero. Nel 1960 *La Traviata* fu rappresentata 431 volte in 30 teatri, *Rigoletto* 272 in 27. Fra le opere recenti, nel '63, *Caterina Izmailova* di Sciostakovich ebbe 33 rappresentazioni, *Guerra e pace* di Prokofieff, 16, *I Decabristi* di Sciaporin, 13.

In un'altra sorta di esplorazione, agevole per la vicinanza, ma ancor riservata a speciali studiosi, ci guida John Horton con la Storia della *Scandinavian Music* (Londra, Faber and Faber), che sembra il primo tentativo nella considerazione della diversità e talvolta delle affinità nella pratica e nel risultato artistico in Danimarca, Norvegia, Svezia e Finlandia. La trattazione non poteva esser limitata ai tempi nostri, ed ai più noti o celebri compositori. Infatti all'osservazione della operosità, del tipico stile, della cultura, propri di questo o quell'artista uno o nove, l'Horton fa precedere la rievocazione degli antichi fasti musicali, e ciò interessa particolarmente noi italiani, che tanta arte e tanta tecnica irraggiammo e insegnammo anche ai popoli viventi nella periferia d'Europa. Se non personalmente, i musici nostri mostravano la via con le stampe e, occorrendo, i manoscritti. E gli stranieri non rifuggivano dall'intitolare italianamente le loro opere e le antologie. Mogen Pedersøn raccolse parecchi madrigali nel *Giardino novo bellissimo di varii fiori musicali scelsissimi*, due volumi, dedicati a Cristiano II e a Giacomo I, e li stampò a Copenaghen nel 1605 e 1606.

Ma non son qui da nominare i molti compositori che nello stesso Seicento, poi nel Sette, esemplarono un Geminiani, un Buononcini, un Carissimi, un Lotti, ed anche, s'intende, un Händel. Le compagnie girovaghe di cantanti italiani, quella per esempio assoldata da Pietro Mingotti, divulgavano i melodrammi nostrani. Incontravano talvolta resistenze nazionalistiche, e spesso fallirono.

Le cose cambiano, col tempo. Ora l'indice dei musicisti citati dall'Horton non ne include neppur uno, italiano.

A. Della Corte

Le contadine al bagno (Disegno di Apolloni)

E' FINITA LA LUNGA ESTATE CALDA

Il dolce ritorno nella casa dei vecchi

L'ombra di La Fontaine grava nel giardino ove la nonna impartiva le lezioni di francese - Il profumo della cotognata ed il luccichio delle pentole di rame - Questa terra è mia? - I dubbi che sorgono dopo una visita a «La Moschettiera» - Santi del mio paese

Ornara Bormida (Acqui). mercoledì sera.

Letto in un fato La stessa bonta del povero Silvio Negro, Forse siamo in pochi a comprendere questo libro scritto da un contadino (come me) che si considerava un esule, costretto a vivere in città, lontano dal suo paese. Parla schietto, senza retorica, della campagna, dei contadini, delle bestie, delle abitudini che malgrado tutto ci rimangono appiccicate addosso. Capisco profondamente il suo rimpianto per la casa della cicala che, a quanto pare, sta sottraendosi a, con esso «il mistero di quel suo richiamo amico dell'estate, dal cielo terso e dal sole a piombo». Malgrado tante positivistiche previsioni, gli olmi della Gran Bosco vecchi ne sono popolati in ogni ramo. (Forse esagero: magari si tratta di tre o quattro cicale soltanto, ma insieme fanno uno strepito come se fossero cento).

Rivivo il fedio dei pomeriggi estivi quando la nonna, sotto questi olmi, mi impartiva le prime lezioni di francese:

La cygale, ayant chanté
tout l'été...

L'ombra di La Fontaine grava ancora nel giardino. Sciocco poeta che, per essere tenuto in conto dalla classe benpensante e risparmiatrice, non esitava a schierarsi dalla parte della formichina, prendendo posizione contro la cicala scialacquatrice, che pensa per la gioia di cantare. Proprio lui, La Fontaine, che si professava poeta (divenne infatti il poeta ufficiale della borghesia). Ne sempre detestato, le formiche, fin da bambino, invadenti, organizzate come SS, insidiano le merende all'aperto; ne ti addormenti sotto un albero approfittano per venirti in bocca, sporcaccione! Le cicale, invece... Ma sarà proprio vero che stanno per lasciarci? I miei olmi ne ospitano ancora molte. Come si è fatto per i camosci e gli stambecchi sul Gran Paradiso, non potrei creare ad Ornara il Parco Nazionale delle cicale?

* *

Ricordo ai grandi tavolate, popolate da volti che non ci sono più; usanze tramontate che non ritorneranno più. Eppure, tutto è come allora, nel tinello: c'è persino «la spangherona», come chiamavamo il seggiolino dove mi issavano quando ero piccolo. Ma quanti anni, quanti secoli sono trascorsi? Sembra ieri. Sul carro trainato dai buoi il contadino mi issava sul mucchio della biancheria sporca, e si andava fino al fiume laggiù, in fondo alla valle. Le donne lavavano, poi sciorinavano le lenzuola sul prato e, nell'attesa che asciugassero, facevano il bagno in un'ansa del fiume, palpitanti in certi camicioni accollatissimi che sembravano le negre del Black-Nativity. Gli «uomini», tenuti a bada dalla contadina più anziana, sfilavano attraverso i canneti:

— Via di lì, sudicioni!

Terminata quella specie di scampagnata, le donne si rivestivano alla meglio e così, scarmigliate, si aggiravano come fantasmi lungo il greto per asciugare i capelli. Si rincorrevano, stirlando come delle invasate. A sera, col carico di biancheria pulita, si tornava sul carro traballante e si cantava in coro: «Moretto moretto — l'è un bel giovinetto — e porta i capelli — a l'onda del mar». Poi, dietro gli acacci, spuntava la luna; e attaccava la musica dei grilli, quella che «fa maturare l'uva».

Le donne avevano mansioni ben precise, e l'estate era la stagione loro. Noi bambini le aiutavamo in quelle occupazioni che ormai sono scomparse: il raccolto delle foglie del gelso per i bachi (quante scorpacciate di «morari»!); i fiori della camomilla, esposti al sole sopra uno staccio; le pesche e i fichi spaccati per lo mezzo, messi ad essiccare sopra una asciella (oggi chi pensa più alle ciapèlla per l'inverno?) Ho ancora nelle nari il profumo della cotognata che mamma preparava in certi pentoloni di rame, vanto e ricchezza della famiglia patriarcale. Un'intera parete era ricoperta da quei rami che, una volta al mese, venivano lavati con l'aceto ed esposti al sole ad asciugare. Poi, durante l'ultima guerra, tutti quei rami furono confiscati «per dare metallo alla Patria», e adesso su quella parete — malgrado l'opera dell'imbianchino — sono rimaste tante ombre rotonde, oblunghe. Sono la negativa fotografica dei miei giorni felici.

* *

Visita alla Moschettiera. E' il piccolo podere acquistato tanti anni fa col provento di una fortunata transazione, e poi ingrandito poco per volta con i diritti d'autore dei libri e delle canzonette (a proposito di cicale e di formiche!).

Scendono dal cielo a dare una mano ai contadini (Disegno di Apolloni)

Questa passeggiata della casa alla nascita, che a Roma compio ogni notte mentalmente per prendere sonno, ora la faccio di persona. E provo una gioia infantile a sfiorare le fronde degli alberi (questo lo piantammo quando nacque la nipotina Lisetta, che è andata a sposa in questi giorni, quello quando nacque Enrico, questo quando nacque Gabrio...) e a posare il piede sulla mia terra. O meglio, la «mia»: perché oggi i patrocinatori lo mettono in dubbio. Io che, trent'anni fa, ero l'onesto espropriatore che aveva impegnato tutti i suoi pochi guadagni nella terra, oggi sono diventato lo sporco borghese capitalista, colpevole di avere un mezzadro. Procedo tra i filari di scoppiato come un bandito, come un traditore, ripetendo mentalmente le brucianti parole del Ministro M.: «Tutto sarà compiuto per il superamento della mezzadria, vietandola drasticamente per il futuro».

Vedo il bravo Cichin venirmi incontro, col cappello in mano... Ma dunque non sa nulla? Non gli hanno detto nulla? Sento il dovere di aggiornarlo sui nuovi patti agrari:

— Capisci, Cichin? Dobbiamo modificare il contratto.

— Ma tra noi, forse non ricorda, non c'è nessun contratto scritto. Bastò una stretta di mano...

Forse analoghi colloqui si svolgevano in Francia, agli inizi della Rivoluzione, fra i padroni e i loro vassalli. Mi sento nei panni del Conte di Bréchard, gentiluomo campagnolo. Ça ira! Ends il crepuscolo, parliamo sottovoce, i sanculotti premono alle porte.

* *

Domenica, tutti a Messa. Netta ripartizione, in chiesa: le donne al centro, gli uomini nella navata laterale. I vecchi siedono nei pochi banchi loro riservati, il volto celato fra le mani callose; gli uomini di mezz'età stanno in posizione di «riposo», le braccia incrociate, in posa fotografica. Qualcuno fa il «basso» alle litanie che le donne cantano a voce spiegata. Quando è il Sanctus, piegano il facendetto e lo depongono a terra a guisa di cuscinetto per non impolverare i calzoni della festa: poi si genuflettono sulla destra, e sul punto della sinistra poggiano il gomito, sostenendosi il capo sul palmo della mano.

Brava gente, che ai guerra preparo e crede in Dio e nei suoi Santi! Chi appendo ogni anno alla statua di San Domenico un tralcio della prima uva matura? E, il dì della Madonna d'Agosto, chi offre — per l'asta dopo i vespri — una cesta di pesche o la bottiglia di Dolcetto odorato dei fantasmi di certa rosa?

Regolano il lavoro dei contadini i Santi del calendario: «Per San Luca, o molle o asciutto — fuisci la sementa e avrai buon frutto»; «Per San Simone — entra il frutto nei piantone». Altri Santi passano: Santa Barbara, Sant'Isidoro, San Martino, San Giovanni Battista... Col variare delle stagioni si dànno il turno e scendono dal Cielo per dare una mano ai contadini del mio paese. Pare di vederli, calarsi giù sopra una nuvoletta e, non appena giunti a terra, scovoli là che si rimboccano le maniche e affondano i piedi scalzi nelle zolle e sorvolano leggeri l'erba umida di brina.

* *

Vendemmia in silenzio, quasi che l'uva la rubassero.

Fino a pochi anni fa le colline erano un solo coro, estese per tutto il Monferrato. La ragione è che qui sono rimasti soltanto gli anziani. La gioventù è a Torino, a Genova, nelle fabbriche. Gli irriducibili vengono al paese per trascorrere le vacanze in famiglia, i loro figli parlano italiano e hanno paura dei buoi. Gli ex contadini aiutano i vecchi a vendemmiare. Vanno nella vigna in mocassini e «Bermuda», con la ruzzolina a transistor, aperta a tutto volume, che fuoriesce dal taschino della camiciola. Ecco la generazione di Celentano, che beve coca-cola e ha fede soltanto nella scheda del Totocalcio.

Riccardo Morbelli

BRUXELLES - 3 - 12 settembre 1965

Per informazioni complementari rivolgersi all'UCIMU - UNIONE COSTRUTTORI ITALIANI MACCHINE UTENSILI Corso Matteotti n. 11 MILANO Tel. 700.167 - 700.383

ESPOSIZIONE EUROPEA DELLA MACCHINA UTENSILE

LO STRANO ED INSOLENTE QUADRO DI UN GIOVANE INGLESE

Il ritratto di Elisabetta nuda sarà forse esposto negli Stati Uniti

Il pittore ha in parte copiato la «Maja desnuda» di Goya e le ha dato il volto della regina - Aveva intenzione di presentare il quadro in una mostra a Liverpool, ma l'organizzatore non l'ha voluto - Ora un americano intende esporlo in un suo locale, accanto a un ritratto del presidente Johnson anch'esso ignudo

Dal nostro corrispondente

Londra mercoledì sera.

Un quadro che mostra la regina Elisabetta, immaginata dal pittore come una Maja desnuda di Goya, quadro che il mese scorso ha provocato uno scandalo in Inghilterra, sarà probabilmente esposto in una galleria d'arte americana. Un uomo d'affari di Washington, il trentottenne Peter Carroll, ha infatti richiesto il dipinto al suo autore, il ventisettenne Brian Burgess, abitante a Liverpool. Peter Carroll vorrebbe appenderlo in un locale, per adesso non ancora scelto, accanto a un ritratto del presidente Johnson: anche questo, a quanto riferisce stamattina il *Daily Mirror*, nudo. L'idea è certamente strana e può darsi che le autorità americane ne impediscano l'attuazione. Ma l'uomo di affari di Washington ha detto che le sue intenzioni sono «serissime».

La copia della Maja desnuda ha provocato un'enorme sensazione tra l'aristocrazia, quando, il mese scorso, i giornali l'hanno portata per la prima volta all'attenzione del pubblico. La regina Elisabetta appare sì un monte di seta, seni-appoggiata ad un cuscino, in atteggiamento di abbandono. Non indossa il più piccolo indumento, tranne la corona.

Brian Burgess, che ha dipinto l'insolito quadro, preparava la sua prima personale. Avrebbe dovuto esporre venti suoi lavori al Club dell'«Angolo blu» di Liverpool. Il ritrovo, preferito dagli artisti e dai critici del Nord dell'Inghilterra. Senonché l'organizzatore della mostra, Allan Williams, di 35 anni, volle prima vedere tutto quanto. Alcuni dei quadri gli piacquero. Ma davanti a una discinta figura di donna si fermò sorpreso.

«Questa è la regina» esclamò con meraviglia. Burgess lo guardò sorpreso: «Certo — disse — c'è qualcosa che non va?».

Allan Williams si immalinconì allora in cercare per insulto alla Corona. Spiegò al giovane pittore che il quadro non si poteva esporre. Peter Carroll non ha di questi scrupoli: se le autorità americane eccepiranno qualche cosa per il nudo del presidente Johnson, egli pensa, non diranno invece niente per la regina Elisabetta. Non è escluso naturalmente che la ambasciata britannica, se davvero l'uomo d'affari di Washington portasse a termine il suo progetto, protesti: in questo caso la copia della Maja desnuda verrebbe tolta dalla circolazione.

Intervistato dai giornalisti, Brian Burgess ha dichiarato che il nudo non è offensivo, ma un segno di omaggio alla sovrana. «Io sono un suddito leale di Sua Maestà. La considero una donna molto bella. Perché non esaltare la bellezza? Questo quadro può scandalizzare solo gli sciocchi. L'idea mi venne dopo che vidi la Maja desnuda di Goya. Pensai dapprincipio di dipingere una mitica «regina di Saba». Ma poi scelsi come soggetto la regina Elisabetta. Il ritratto mi è costato non poca fatica. Sarei molto soddisfatto se potesse essere esposto in pubblico».

Ennio Caretto

Rubò mezzo milione per vestire i suoi bimbi

Milano, mercoledì sera.

(g. m.) Al Tribunale penale è comparsa ieri per rispondere del furto di mezzo milione di lire, una donna di 36 anni, Beatrice Menduni, abitante in via Borsieri 27, la quale, secondo quanto dichiarato nel corso del processo, avrebbe sottratto il denaro per acquistare indumenti per i suoi bambini.

La Menduni, che vive separata dal marito, il 28 giugno scorso riuscì ad appropriarsi delle chiavi di casa di un latteria. Quindi, recatasi nella sua abitazione, rubava mezzo milione.

La donna è stata condannata a un anno e quattro mesi. Il Tribunale le ha però concesso la libertà provvisoria. Al termine della lettura della sentenza la Menduni è crollata a terra battendo il capo contro la transenna della «gabbia». Subito soccorsa dai carabinieri della scorta, è stata trasportata su un'auto della polizia all'infermeria di San Vittore.

OROSCOPO DI DOMANI

Pensieri astrali e previsioni generiche: Luna in Sagittario, quadrato al Sole. Potrete ottenere il prestigio conforme ai vostri desideri. Consolidarete la posizione economica per il futuro. La incertezza scomparirà: non per lasciare posto a una sicurezza d'animo che garantisce il lavoro e la qualità dei suoi risultati. Scatti di ribellione che è bene controllare. Tipi: **Acquario, Leone, Ariete.**

Acquario - *Lavoro:* dovrete fingere d'essere all'oscuro di ogni maneggio, allo scopo di salvaguardare i vostri interessi. *Vita affettiva:* una prova d'amore vi resterà impressa, e vi darà la testimonianza di una sicura vittoria. *Salute:* malesseri passeggeri che non vi dovranno preoccupare. Nulla anima la vostra salute. Solo il riposo può darvi nuovamente il benessere integrale.

Leone - *Lavoro:* farete dei passi da gigante nel settore della vostra attività. Troverete amichevole pronto ad ogni passo. *Vita affettiva:* sarà bene nascondere in tutti i modi una vicenda antipatica. In seguito ogni cosa troverà al suo giusto posto. *Salute:* buonissimo il funzionamento fisiologico.

Ariete - *Lavoro:* mantenetevi sulla difensiva: una persona cercherà di pesare sui vostri interessi. Scarta ove bisognerà dosare tutte le vostre parole. *Vita affettiva:* una lettera vi porterà notizie da lontano. Dovrete saper fare: una buona tattica giuocherà una partita decisiva. *Salute:* stanchezza generale. Il sistema nervoso ha bisogno di cure particolari.

Messaggio astrologico per i tipi nati sotto il Toro: dovrete prendere una decisione importante: sarà bene scartare la prima e la seconda, per fermarvi definitivamente sulla terza. Gemelli: frenate il vostro nervosismo: esso non gioverebbe di certo a quello che dovete fare. Alleggerite il fardello delle preoccupazioni, o ne sarete folti. Cancro: per un falso allarme vi troverete deviati dai vostri propositi. Confidate nell'aiuto di Venere che vi darà una mano per percorrere la strada giusta. Vergine: la falce mieterà i piani dei vostri avversari, e avanzerete con più sicurezza. Massima soddisfazione per il vostro proprio. Bilancia: non arrovellatevi il cervello, perché il destino faciliterà le cose. Potrete trovare la soluzione che più vi aggrada. Scorpione: la franchezza sia moderata; così procedendo avrete modo di avanzare presto e bene. Sagittario: accettate le cose, così come sono, senza troppo sofisticare; è bene sapersi accontentare, almeno per ora. Capricorno: troverete degli amici scherzi sui quali costruire i vostri programmi. Situazione che vi chiarirà con la freddezza del diplomatico. Pesci: le apparenze inganneranno; una falsa trasciuare da casa. Una certa dose di coraggio vi farà superare un serio ostacolo.

T. Palamidessi

VENDITE A RATE

ELETTRODOMESTICI Vasto assort. ai migliori prezzi. Facil. L'Elettrica, piazza Madonna degli Angeli n. 2 - Telefono 553.978.

LAMPADARI Il più vasto assortimento in Piemonte delle ARP migliaia ogni stile e prezzo. Facilitazioni - Ditta dei Lampadieri, piazza Rmd. degli Angeli 2, tel. 553.978.

MOBILI Svedesi - Vasta esposizione - Garanzia scritta. Lunghe rateazioni - Cambio mobili usati. CASABELLA - Via Garibaldi 4 - Telefono 521.167

TELEVISORI Durastì, Admiral, Watt Radio e tutte le migliori marche - Facilitazioni L'Elettrica, piazza Madonna degli Angeli 2, tel. 553.978 - 521.477.

NOTO LABORATORIO

grande città Alta Italia specialità medicinali biologiche galeniche immobile proprio in zona residenziale 24 specialità alcune rinomate 14 rappresentanti VENDESI intero complesso o solamente azienda.

Scrivere: PUBBLICITA' STAMPA 1814 — TORINO

LICEO LINGUISTICO "INTERPRETARIATO" Autorizz. Ministero Pubblica Istruzione

Scuola per una perfetta preparazione linguistica e per la carriera di TRADUTTORE - INTERPRETE

Informazioni presso il Segretariato della Scuola Via Carlo Alberto, 16 - Tel. 511.657 - TORINO

La moda

Un simpatico «tailleur»

La nostra gentile lettrice sanno benissimo che il «tailleur» è una foggia d'abito ormai così classica da imporsi col ritorno della moda autunno-inverno anche se ha già fatto la sua apparizione in quella di primavera. Non tutti gli abiti godono di tale prerogativa e ciò spiega perché il «tailleur» è sempre così bene accetto al pubblico femminile di ogni paese. Ovviamente anche quest'anno le grandi case di moda ci hanno riservato delle novità e, per quanto concerne l'abito suddetto, diremo subito che la stoffa di cui è confezionato dovrà essere in tono per quanto concerne il colore con gli accessori dell'abito stesso, ossia la borsa, le scarpe, il cappello, il «foulard» e perfino certi tipi di gioielli. Se a prima vista può sembrare complicato trovare «il massimo comun divisore» fra tanti articoli, in effetti non è così perché le stesse case di moda, oppure i grandi magazzini di abiti confezionati che il mattono a disposizione del grande pubblico, si sono già presi il disturbo di trovare questa specie di quadratura del cerchio. Un altro fatto positivo è la varietà delle stoffe, le quali (ci riferiamo in particolare ai rigati) possono aiutare a risolvere certi problemi connessi con la taglia di colei che desidera indossarli. Un rigato verticale sarà pertanto assai adatto per donne un po' in carne e di statura sotto il normale; al contrario, un rigato orizzontale sarà utilissimo a donne eccessivamente alte e non troppo in carne.

Un esempio di tale moda che non mancherà di incontrare il gusto modello di Roger Van. Di linea slanciata e sportiva, quello che vedete qui rappresentato è confezionato in lana bianco ghiaccio con righe marrone bruciato, molto ravvicinate. Fatta eccezione per i guanti che sono bianchi, la borsa, il fazzoletto da collo, le scarpe e lo stesso copricapo s'intonano perfettamente col colore dell'abito.

La salute

Capelli e anemia

«Ho compiuto da poco 45 anni e, a quanto mi ha detto il medico, soffro di anemia. Poiché ho notato che da alcune settimane sto perdendo molti capelli, desidero sapere da lei se questa caduta così abbondante può essere imputata al disturbo da cui sono affetta».

E' possibile che la forma di anemia di cui lei soffre sia una causa secondaria della caduta dei capelli di cui ci ha parlato, sappia però che se i capelli cadono è perché le cause determinanti sono sempre le medesime: abbondanza di forfora, alopecia areata, disturbi ghiandolari in genere o insufficienza tiroidea. A nostro avviso è fra questi che lei deve cercare la fonte del suo nuovo malanno.

A piedi nudi

«Ho un bimbo di due anni il cui sarà piantare tende ad applaudirsi; poiché ho sentito dire che camminare a piedi nudi contribuisce a rafforzare il piede, desidererei sapere se il vero o no».

E' vero, comunque a due anni i piedi non sono ancora sviluppati e pertanto troviamo che è prematuro essere preoccupazioni quali quella da lei indicata.

La bellezza

Per essere belle!

Fra le caratteristiche basilari della bellezza muliebre sono le giuste proporzioni della figura, le quali non vanno ovviamente disgiunte da un volto regolare, due occhi luminosi e una chioma lussuriante. Ma è soprattutto alla [illegible] che ogni donna affida buona parte del proprio fascino! I nemici di tale genere di bellezza sono di varia specie: congeniti e acquisiti, e fra questi ultimi l'eccessiva obesità e una magrezza troppo pronunciata, anche se fra i due è sempre preferibile la seconda in quanto più facile a vincere, a mascherare. Ma vendiamo alle donne in carne: taluna di loro non sono tali per il fatto che il sedere troppo, ma soltanto perché giornalmente ingrassano solo un po' di più del loro fabbisogno organico. E' naturale che se si continua ad aggiungere regolarmente alla dieta normale quel «po' di più» si finisce per cadere nell'obesità, cosa di cui la maggior parte delle rappresentanti del sesso gentile hanno un sacro terrore! Di qui la necessità di controllare il numero di calorie legate a [illegible] che ingeriamo e di saperci fermare al momento giusto. Specialmente ora che siamo ancora in estate, le occasioni di fare qualche strappo alla regola sono più frequenti. La vacanza, il cambiamento di abitudini, di qualità di cibo, costituiscono certamente un handicap non trascurabile: un viaggio all'estero, ad esempio, vi pone di fronte a liste di vivande cui è un vero peccato rinunciare. Si pensa: «Chissà quando avrò occasione di mangiare nuovamente tali manicaretti, per contro quando le vacanze saranno finite ritorneremo con le solite bistecche ai ferri...». Il fatto è comprensibile, ma ciò non toglie che metta in pericolo la vostra linea. Comunque a tutto c'è rimedio se si è capaci di correre ai ripari il giorno seguente, o meglio, la sera stessa. Se durante il pasto principale avete fatto la tradizionale scorpacciata cercate di evitare al «peccato di gola» ripiegando su un passato di verdura e un po' di verdura fresca. Verdura e frutta dovrebbero costituire l'alimentazione base durante i mesi caldi. Tuttavia l'obesità non dipende soltanto dall'alimentazione eccessiva, e in taluni casi, dipende da fattori di natura ereditaria, oppure dal genere di [illegible] che uno conduce. Se ad esempio la vostra professione vi costringe a restare sedute al tavolino per sei, sette oppure otto ore al giorno, dovete cercare di nutrirvi in modo conveniente: un'alimentazione leggera, a base di cibi facilmente digeribili e ad alto valore energetico. Ma non basta, poiché l'organismo ha bisogno di moto sarà necessario fare dello sport, o per lo meno della semplice passeggiata. Una camminata, possibilmente fuori città, contribuisce a mantenere l'organismo giovane e vitale. Comprendiamo benissimo che non è facile trovare il tempo di fare tutto, ma la bellezza è frutto di sacrifici, specialmente quando si è raggiunta l'età in cui bisogna aiutarla a non sfiorire troppo in fretta!

(Copyright della «Chicago Tribune» e di «Stampa Sera»)

ANNUNCI ECONOMICI

Il prezzo di questo trimestrale dev'essere corrisposto anticipatamente alla Pubblicità Stampa (via Roma 16, Torino) per contanti o vaglia, o mediante versamento sul conto corrente postale n. 2/24556 Torino. Esso risulta dal prodotto del numero delle parole (minimo dieci, sdoppiando le articolazioni composte) per la tariffa della Rubrica edita all'Annuncio, con l'aggiunta delle tasse in ragione dell'8 % globale.

Avvisi composti in neretto: tariffa doppia.

Per le inserzioni in data fissa aumento del 100 %.

Tutti gli avvisi vengono pubblicati su «La Stampa» ed in «Stampa Sera». Non sono ammessi annunci che contengano richiesta di denaro o franco-bolli anche solo per la risposta.

Coloro che desiderano rimanere ignoti ai lettori possono utilizzare il nostro servizio cassette aggiungendo al testo dell'avviso la frase **Scrivere «Pubblicità Stampa n. . . . . » Torino»**, *computato per sin-gole parole. In tal caso all'importo dell'intero annuncio de-v'essere aggiunto il valore della cassetta in lire 900 per decade, ed un deposito di lire 500 per il rimborso delle spese di recapito delle corrispondenze a coloro che non possono ritirare i nostri uffici.*

La «Pubblicità Stampa S.p.A.», in base al capitolato di concessione di esercizio del recapito privato, è considerata a tutti gli effetti unica destinataria delle corrispondenze a lei indirizzate alla cassetta.

Essa ha quindi il diritto di verificare la lettera e di incamerare soltanto quella stretta-mente inerente agli annunci, non inoltrando ogni altra forma di corrispondenza, stampati, circolari o lettere di propaganda.

Tutte le lettere indirizzate alle cassette debbono essere tassate per posta e saranno respinte se assolutamente o raccomandate. Non si assume nessuna responsabilità per quanto eventualmente allegato alla corrispondenza.

Negli annunci matrimoniali è vietata la richiesta di fotografie e nel caso è indispensabile ritirli l'intervento «matrimoniale» dell'inserzionista con la parola: «sposerebbe» o «relazionerebbe scopo matrimonio» o altre similari.

COMMERCIALI L. 180 per parola

IMPRESA edile ventennale esperienza costruzioni civili personale altamente qualificato eseguirebbe anche lavori restauro modifiche case vecchie costruzione. Scrivere: «Pubblicità Stampa 6226 — Torino».

MACCHINE utensili vario assortimento liquidasi. Muratori, San Secondo 33. Tel. 587-107. A82826

MOBILI per ufficio, legno, metallo, studi direzionali, tecnigrafi, schedari, cassettoni, cartelleria. Alasia, Vinzaglio 5. A83004

MOTORI elettrici di piccola potenza per elettrodomestici ed altre applicazioni. Thalex, via Randissone 10, Torino. Telef. 273-333. A84257

NOLEGGIANSI, vendonsi quattro cisterne ferroviarie, 20 tonnellate. Telefono 672-646. A84109

SOLLEVATORE, martinetti, cavalletti, estrattori, chiavi, attrezzi per il servizio dell'auto. Slitar, via Nizza 32.

VILLETTE legno originali [illegible] Annaberg - Via Chiabrera per Italia Mattia, Assunti 5, Telef. 526-955. Esposizione corso Francia, Leumann (Campi tennis). A84118

ARTIGIANATO L. 180 per parola

AVVOLGIBILE bloccato? Telefonare 323-161, 82-575. Un operaio è a Vostra disposizione. O314

DECORATORE tappezziere piemontese esegue lavori comuni (uso ovunque). Tel. 380-585. A82965

DECORAZIONI, specialisti tappezzerie, verniciatori, Ducatone, 12.000, 10.000, rateamento. Telef. 343-471.

IMPIANTI riscaldamento caldaie, bruciatori, radiatori, costruisce ripara. Bosco, tel. 595-580. A82514

MATIC-LUX accende, spegne automaticamente le luci delle scale. Thalex, via Randissone 10, Torino. Telefono 273-333. A84257

MURATORE lavori generici offresi ovunque, prezzi minimi, garanzia. Telefonare 892-823. A85288

SOC. CAPITALI CESSIONI RILIEVI AZ. L. 180 p.p.

A.A.A.A. MUTUI ipotecari concedonsi in tre giorni. Richiedesi solvenza rimborso mensile massimo entro tre anni. Finestra, corso Francia 15, telefoni 760-203, 779-826. O357

A.A.A. AUTOSOVVENZIONI immediate su autoveicoli anche ipotecati. Prestiti liduciari a dipendenti grandi aziende ed a proprietari alloggi. Finestra, corso Francia 15, tel. 760-203, 779-826. O357

A. PRESTITI su appartamenti, case e autoveicoli, Clia, via Pomba 15, 3° piano. O324

A. PRESTITI su immobili, appartamenti, autoveicoli concediamo immediatamente. Modicità riservatezza. FIU, via Pomba 29 (angolo via Giolitti), tel. 543-634. O19

ACCONCIATURE contro cadevi non avviate poco affitto. Tel. 882-481.

AFFARONE tintoria vendesi per causa salute. Telefonare 293-291.

AFFARONE vendesi tintostireria avviatissima causa salute. Tel. 393-291.

AGENZIA immobiliare ed ufficio pratiche auto cerca collaboratrice. Telefonare 647-042. A85251

ANZIANITA' cedesi redditizio gradevole centralissimo negozio giocattoli, specializzato. Massaglia, Milano 10, pomeriggio. O499

AUTORIMESSA 50 auto oltre motocicli, lavaggio, officina attrezzata, alloggio cede reg. Satragni, Corsala 26.

BAR bottiglieria biliardo Madonna di Campagna cede grande sviluppo meraviglioso avvenire incasso giornaliero 75.000 cedesi 12.500.000. Telefonare 60-083. O339

BAR super, attrezzatissimo, forte utile, ritiro commercio, affarone, cede 5il, Re Umberto 68.

CAUSA cessazione cede avviata profumeria con laboratorio estetista scuola commerciale. Prezzo realizzo. Scrivere a Pubblicità Stampa 1587 — Torino».

CAUSA trasferimento cede avviatissimo negozio elettricista blocco (2.000.000). Telefonare 556-917.

CEDERE/RESI media officina prestazione lunghissima scelta clientela. Solo trattative serie. Forma Posta passaporto 3014963/P. Torino.

CEDESI autorimessa con officina e lavaggio, capacità 80 mezzi. Telefonare 82-237. A82985

CEDESI caffè osteria su corso zona centro. Telefonare 651-731.

CEDESI in posizione negozio fiori zona centrale. Telefonare 690-304.

CEDESI ditteria Borgata Paralla incasso giornaliero 50.000. Telefonare 768-931. O154

CEDESI negozio acconciatura con alloggio. Tel. 874-851. A82907

CEDO attrezzatura negozio alimentari bilancia oppure solo licenza. Tel. 660-347. A82893

CEDO commestibile drogheria motivi familiari. Tel. 485-846.

CERCO autorimessa d'avviare. Telefonare 82-237. A82965

COMMESTIBILI vendesi Borgata Parella tre vetrine 2.400.000 trattabile. Tel. 521-826. A84486

INGEGNERE civile esperienza ventennale collaboratrebbe studio professionista o impresa anche fuori Torino. Scrivere: «Pubblicità Stampa 1471 — Torino». A82137

LATTERIA bar settennale cedo. Telefonare 352-788 pomeriggio.

OCCASIONE causa malattia cedesi nuova fiorentissima colorificio con alloggio; sono industriale. Telefonare 0124-7315. A83032

OROLOGERIA, forte clientela, causa sopratto cedo. Telef. 259-315.

PASTICCIERE torinese cerca gerenza negozio pasticceria avviata con laboratorio. Ora posti telefoni. 516-644.

RISTORANTE bar attrezzatissimo forte incasso cinture Torino cedesi. Telefonare 768-378. A83276

RIVENDITA pane con drogheria offre persona due persone praticissime. Scrivere: «Pubblicità Stampa 6222 — Torino». A84260

TORREFAZIONE moderne macchine agresco, capolinea tram, cedesi affarone 3.700.000. Frana, Carmine 28.

COMPRA - VENDITA ALL. LOCALI e TERR. L. 180 p.p.

A.A.A.A. ACQUISTO alloggio contanti, privatamente. Telefonare 518-738.

TERRENI 13 camere Porta Nuova progetto approvato vendo. Telefonare 900-070. A83161

VALSALICE, alloggio nuova costruzione, giardino, autorimessa vendesi. Acchiardi, Settembre 58. O422

VENDESI casetta 2 camere, cortile. Rivalgersi Colli, via Strambino 6.

VENDESI 4 vani (muri) negozio abitazione, servizi cortile garage (miglior offerente). Telefonare 843-619 Modugliani. A84005

VENDO attico villa panoramica signorile Rivoli Villarbasse (occasione). Telefonare 377-885.

VENDO tre camere entrata bagno terrno cantina. Tel. 852-805, 274-472.

VILLA collina Torinese occasionale vista a parco vendo. Telef. 800-070.

VILLINI eleganti, economici, antincendio, isotermici da lire 950.000 a 5.000.000 mantenimo gratuito. Telefonare 534-367. A84227

DOMANDE AFFITTO ALL. LOCALI e TERR. L. 180 p.p.

A.A. ARENZANO alloggio contigui piemontesi referenziatissimi. Telefonare 760-800, 555-539.

A. NIVA, tel. 513-528, cerca alloggi ammobiliati indipendenti, piccoli, grandi. O25

ABBISOGNIAMI subito alloggetto minimo o mansarda servizi. Telefonare mattino 796-193. A83148

CASCINA 82 più giornata cercasi in affitto. Pinna Luigi, via Massi 170, Varrua Torre (TO).

CERCASI alloggetto con possibilità cucina. Telefonare 632-961.

AFFITTASI alloggio collinare 3 camere cucinella garage 34.000 comodità libobus. Telefon. 946-112, 940-012. A82971

AFFITTASI basso fabbricato mq. 165 interno cortile. Corso Duca degli Abruzzi 74. A85289

AFFITTASI camera e pensionato e corridoio separazione reciproca parrucche similare. Rivalgersi Scuola Acconciature, XX Settembre 17.

AFFITTASI centralissimo via S. Francesco da Paola 40 negozio mq. 130 annesso magazzino interrato mq. 390. Edificato, telefono 347-502. O502

AFFITTASI fondo chiuso con palazzina tutte comodità dintorni Torino. Telefonare 342-727. A84001

AFFITTASI locali via Avogadro fondo cortile uso magazzino deposito. Telefonare 535-022. A83863

AFFITTASI magazzino seminterrato mq. 800 con ingresso carraio parricolare. Telefonare 545-089.

AFFITTASI mansarde via Palazzo Città 18, Telef. 269-398.

AFFITTASI negozi magazzini laboratori alloggi via S. Donato 86.

AFFITTASI negozio in zona centrale. Telefonare 545-089. A85045

AFFITTASI, Parella, camere, cucina, termo, piantatreno, anche uso deposito, artigiano. Telef. 791-118.

AFFITTASI Regio Parco alloggio 4 camere servizi, garage. Tel. 286-170.

AFFITTASI Settimo camera libello servizi, referenziati. Tel. 885-692 ore pasti. A83504

AFFITTASI spazioso 3 camere, tinello, cucinino, Via Pregolato. Telefonare 381-954. A83855

LOCALI affittasi zona Miraflori mq. 1500-1300-60 divisibili uso magazzini, laboratori, uffici, servizi, aria condizionata, Telefonare 322-377.

PALAZZO giardino Mappano affittasi alloggetti ristrutturati moderni. Tel. 543-323. A83899

PARAGGI piazza Vittorio affittasi alloggio signorile grandioso. Telefonare 519-770. O254

SIGNORILE, zona Mauriziano, 170 mq., salone, 4 camere, bisarvisi, bagni, cantina, autorimessa, libero ottobre. Telefonare 583-113.

SONO disponibili in Venaria frazione Savonera in nuovo complesso residenziale locali per negozio con retro e alloggio. Possibile esercire alcune delle seguenti attività: cartolaria e librerie, orologeria oreficeria, articoli fotografici e ottici radio dischi, televisori, ferramenta e casalinghi, articoli casalinghi e elettrodomestici, mobili, calzature e riparazioni, salumeria, pastaio. Per informazioni telefonare 998-001 giovedì ore 9-12 oppure trovarsi cantiere venerdì ore 16-18. A83985

VIALE Aurora inizio c.so G. Cesare affittasi alloggi 1-2-3 camere, cucina, servizi. Tel. 547-833 ore ufficio. A82753

LOCALI PER VILLEGG. L. 180 per parola

AFFITTASI a Rapallo alloggio ammobiliato settembre o anno. Telefonare 772-571. A82912

AL mare consegna immediata alloggi per villeggiatura minimi L. 2.800.000 prezzi. Scrivere Impresa Muratori-Sarà, via Aurelia, Borghetto S. S. (Savona). A82207

ALASSIO affittasi ammobiliato alloggetto sul mare. Telefonare 322-250.

ALASSIO affittasi settembre moderno alloggio ammobiliato vista mare. Telef. 548-108. A82602

ALBENGA affittasi 2 camere e cucina dal 1° ottobre e mesi invernali. Telef. 266-338. A83535

DIANO alloggetto confortevole sul mare affittasi settembre invernale. Telefonare 685-377. A82807

RAPALLO affittasi alloggetto ammobiliato stagione invernale e oltre. Riscaldamento centrale. Scrivere a Pubblicità Stampa 6109 — Torino». A82921

ALBERGHI E STAZIONI CLIMATICHE L. 180 p.p.

ALASSIO, Soggiorno Angela, Villa Orchidea, tel. 42-708, vicinissima mare, centralissima, prezzi convenientissimi. 25852

ALASSIO, 42-074, Pensione Los Indios, 1850 tutto compreso, vicinissimo mare. 25681

ALBISOLA Superiore, Pensione San Giorgio, telefono 40-842, tranquilla, ottima cucina, giardino, parcheggio.

BORDIGHERA, «Pensione Villa Romana», tel. 21-095, rinomata cucina, familiare, 2000-2500, Spiaggia compresa. 25587

BORDIGHERA «Villa Ranzo», telefono 22-394, tranquilla, vista mare, ottima cucina, prezzi miti. 25732

CASTELNUOVO Nizza alt. 550 Albergo Villa delle Rose località di riposo ottima cucina e trattamento. 1700 giornaliera. Telef. 89-14.

FINALMARINA, Pensione «Stella Maris», trattamento familiare, ottima cucina. Settembre 2000.

FINALMARINA pensione Villa Giardino bar confortis, Settembre lire 2000. Telefonare 525-748, Torino.

FINALMARINA, Ristorante Pensione Pizzeria Stefano, Viale Palme, 63-439. Settembre 2000. 25749

PIETRALIGURE Pensione Ariosto, via Cornice 66, telefono 67-143. tranquilla, familiare. 25857

RIMINI, Pensione Gran Bretagne, viale Carducci, ottimo trattamento, settembre 1500 compresivo.

RIMINI spiaggia, Hotel Fantasy. Nuovo, camere servizi, telefono, balcone, Settembre 2300-2700. Tel. 24-932.

SANREMO, Pensione Villa Verde, via Nizza, centrale, tranquillissima, parcheggio, trattamento ottimo. Settembre prezzi ridotti. 25667

VARAZZE, Hôtel Iris, 97-778, modernissimo, 2500 - 2700 con servizio. Prenotatevi. 25456

COLLEGI ISTIT. SCUOLE L. 180 per parola

ALL'ISTITUTO «Cimea» primi settembre inizieno corsi diurni, serali stenografia, dattilografia, computometria, calcolo meccanico, paghe-contributi, consulente sindacale, contabilità aziendale meccanizzata, segretaria d'azienda, lingue straniere. Via Roma 254, telef. 510-354. O544

ALL'ISTITUTO Oreglia, Corsale 22, corsi diurni, serali paghe e contributi, stenografia, dattilografia, calcolo meccanico, contabilità generale e meccanizzata. O440

BOIDOCI, Nizza 27, corsi preparazione tutti impieghi. Specializzazioni nuove. A82591

GRATUITAMENTE corsi di stenodattilografia, contabilità, operatrici meccanografiche indetti dal Ministero del Lavoro. Istituto Maria Vittoria, piazza Vittorio Veneto 13, telefono 889-958. O556

GRATUITAMENTE corsi finanziati dal Ministero del Lavoro: stenodattilografia, lingua francese inglese. Istituto Impera, corso 3, Martino 2, tel. 510-374 Torino.

ISTITUTO S. Teresa sezione professionale stenodattilografia computometria contro meccanografico contabilità paghe. Ogni 3 corsi un corso gratuito. Via Maria Vittoria 2. Telefono 517-614. O566

SCUOLE serali Berardo, Marconi 28. Lingue, stenodattilo, calcolo meccanico, avviamento impiegati, medie inferiori-superiori, decorazione ceramica. Telefonare 545-962, 516-128.

LEZIONI - TRADUZIONI L. 180 per parola

INSEGNANTE esperta propone esami tecnico inglese tedesco italiano grafico. Telefonare 514-541 ore 9-11.

PEN lezioni matematica e fisica media, liceo, istituto tecnico. Telefonare 511-976. A83048

CAMERE MOBIL. PENS. L. 180 per parola

A. AFFITTASI camere ammobiliate villa tranquilla zona Statuto. Telefonare 765-778. A82872

A distinto referenziato affittasi camera ammobiliata. Telef. 770-322.

AFFITTASI ammobiliata 2 letti con ottima pensione familiare. Telefonare 516-848. A82837

AFFITTASI bella camera ammobiliata confortevole vicinanze Mole Antonelliana. Telef. 871-860. A82845

AFFITTASI camera ammobiliata una due letti persone distinte. Corso Vittorio 9, Tel. 686-542.

AFFITTASI camere 2 letti con pensione familiare. Telef. 515-848.

AFFITTASI centro signorilissime camere ammobiliate con tutti confort. Telefonare 683-582.

AFFITTASI Piazza Solferino silenziose, eleganti camere ammobiliate confort. Telef. 512-241.

AFFITTASI signorile ammobiliata Porta Nuova uno due letti. Telefonare 882-150. A83604

CENTRALE ammobiliata due letti una libero affittasi. Telefonare 511-348.

CENTRALISSIMA bella ammobiliata affittasi a signorina seria stabile. Telefonare 521-830. A84007

CROCETTA ammobiliata 2 letti con vitto trattamento familiare. Telefonare 596-526. A84009

DISTINTA signora affitta camera mobiliata unico inquilino zona Porta Nuova. Telef. 561-471.

PENSIONE centralissima affittansi letti-ni e camere singoli. Telef. 851-707.

(Continua a pag. 5)

ISTITUTO MINERVA

TORINO - Via Giolitti, 33 Tel.: 82.503 - 872.347

Sezioni DIURNA - PRESERALE e SERALE per ricupero anni di studio:

SCUOLA MEDIA - ISTITUTO TECNICO PER RAGIONIERI E PER GEOMETRI

CONVITTO - SEMICONVITTO - DOPOSCUOLA

FACILITAZIONI E BORSE DI STUDIO PER I MERITEVOLI

GRANDIOSA ESPOSIZIONE MOBILI LA MOBILIARE VIA BELLEZIA 19 FACILITAZIONI

BORGATA Paradiso corso Francia fabbricato semiindustriale mq. 400 impianti vendo direttamente inversazione non numerosa. Telefonare 332-766.

CORSO Moncalieri 11 vendo (trasferimento villa) alloggi signorili. Facilitazione. A83209

CORSO Sebastopoli 191 (frazione-mento villa) vendo signorilissimi alloggi. Visita 14,30-18.

IMPRESA cerca terreno con progetto approvato 150-200 camere, centrale, semicentrale. Tel. 95-258.

INCREDIBILE vendo alloggi finitissimi da 1.700.000 a 1.800.000 per camere, massime facilitazioni, Nichelino centro, Massimo D'Azeglio 18, ore 14,30-18,30. A83268

MERAVIGLIOSA posizione villeggiatura estiva invernale, alloggetti piccoli e grandi superattivi. Vendesi con vantaggiosa condizioni di pagamento. Chiamante, Condominio Guardavalle, Rivalgersi cantiere o telef. 60-816.

NICOLA Fabrizi vende bellissimi alloggi, facilitazione. Rivolgersi corso Moncalieri 11. A83208

REPERIBILE impresa costruisce esternamente cassite, villini, locali industriali. Telefonare 884-859.

SALONE mq. 200 al locale cortile mq. 270 vendo facilitando. Corso Moncalieri 11. A83208

SANMAURO oltrepò comprasi terreno pagamento contanti. Scrivere a Pubblicità Stampa 6107 — Torino». A82917

VENDESI villetta corso [illegible] otto camere, servizi, giardino, garage, dintorni Torino, [illegible] doppi milioni. Telef. 987-822 ore pasti.

AFFITTESI casetta campagna con terreno dintorni Pinerolo. Scrivere a Pubblicità Stampa 6170 — Torino». A83542

CERCASI fino ottobre-novembre alloggio recente costruzione 3 camere tinello servizi, vicinanze ospedale Maria Vittoria. Telefonare 774-833.

CERCASI locale adatto rimessa privata quattro autopullmann. Telefono 517-377. A83744

CERCO piccolo locale uso deposito vero centrale. Telefonare 290-987 ore pasti. A83855

CERCO 1 o 2 camere e servizi cortile, confinato. Ora pasti telefonare 316-644. A83773

CONIUGI piemontesi soli cercano contrattissimo 2 camere cucina e servizi anche con lavoro particolare. Telefonare 515-517. A83147

DUE persone cercano referenziate affittrebbero alloggetto centrale. Scrivere «Pubblicità Stampa 1472 — Torino». A83138

FAMIGLIA torinese cerca alloggio moderno quattro camere servizi, giardino, Barriera Milano, Tel. 282-353.

IMPIEGATI banca, quasi piemontesi affitterebbero camera, tinello, servizi. Telefonare 512-635.

METALMECCANICA affitta compra locale industriale entro dazio 400-700 mq. Progetti dettagliare. Scrivere a Pubblicità Stampa 8110 — Torino». A82922

PIANO rialzato 5-6 camere, doppi servizi, 2 ingressi, più locale indipendente m. 100 per laboratorio tipografico cerca centralissima cercasi. Telefonare 368-494. 25684

PIEMONTESE referenziato affittrebbe alloggio qualunque zona capoluogo. Telefonare 510-891.

PROFESSIONISTI cercano 5-6 camere doppi servizi. Telefonare Crevenzia 528-196. A84276

REFERENZIATI piemontesi affitterebbero per ottobre 2 camere tinello cucinino e servizi zona p corso Grosseto. Tel. 257-193.

REFERENZIATO affitterebbe zona Vanchiglietta camera tinello servizi. Telefonare 876-893.

SOCIETA' affitterebbe alloggio 1-2 camere, anche ammobiliato. Telefonare 528-594. O389

SPOSI cercano alloggio in Torino almeno 4 tinello. Telefon. 872-590.

SPOSI sottoscrizioni cercano alloggio camera, tinello, Tel. 286-111 ore 18-21. A82901

OFFERTE AFFITTO ALL. LOCALI e TERR. L. 180 p.p.

A. ALLOGGETTO 20.000; 2 camere tinello servizi 25.000. Tel. 868-755.

A. AFFITTASI 5-6 camere tinello cucinino servizi, via Cesare Pavese 2-4 angolo corso Unione Sovietica 573. A85428

A. COMBA, Sacchi 14, affitta 2° 20.000, 25.000, 32.000. Telefono 528-339. O516

A. SETTIMO affittansi alloggi nuovi confortevoli 2 camere tinello servizi prezzi convenienti, Telefonare pomeriggio 682-050. A83730

A 30.000 due camere tinello, piazza Marmolada, subito, Telef. 528-539.

A 35.000 due camere, salone, tinello, servizi, Valentino, Tel. 528-539.

AFFITTANSI alloggi due camere tinello servizi nuova costruzione via Valentino Carrera. Telef. 512-114.

AFFITTANSI alloggi 2 camere tinello cucinino servizi. Via Manzoni 17 angolo via Pochettino parcggi cavalcavia corso Francia. A83425

AFFITTANSI alloggi 15.000, 20.000, 25.000, 30.000. Geometra Martinet. Telefonare 769-800. A82770

AFFITTANSI 1-2 camere tinello 17.000-20.000 Moncalieri. Telefonare 769-800. A83777

AFFITTASI alloggetto ammobiliato camera cucina tinello bagno. Telefonare 514-992. A85392

AFFITTASI alloggetto signorile 22.000 prossimi sposi. Tel. 386-895 negozio De Martino.

AFFITTASI alloggio 2 camere cucina e servizi zona Indelli, Rivalta. Telefonare 573-425. A83334

AFFITTASI ammobiliato Crocetta-Valentino, tre camere, cucina, visibili. Telefonare ore ufficio 885-523.

AFFITTASI subito paraggi Stadio Comunale alloggio 3 camere, tinello, cucinino (piano rialzato). Telefono 763-493. A82902

AFFITTASI 3 camere servizi Chieri Porta Torino. Telefonare 940-109.

AFFITTASI 37.000 locale mq. 150, divisibile, rappresentanze, laboratorio. Telefonare 873-771.

AFFITTASI 36.000 alloggio signorile 4 camere, Via Mongilevra 171, Telefonare 299-398. A84123

AFFITTIAMO centralissimo corso Siccardi 11, otto camere, bisarvisi, uso ufficio, disponibile giornalio, Edicasa, telefono 847-502. O502

AFFITTO alloggio ammobiliato 4 vani zona Mauriziana, Telefonare 590-339.

AFFITTO alloggio due camere tinello cucinino, Nichelino. Tel. 670-076.

AFFITTO elegante appartamentino ammobiliato ogni confort semicentrale. Telefonare 881-327. A82865

AFFITTO panoramici case nuove in campagna camere tinello cucinino tutti comfort orto giardino. Villafranca Asti, Rovigna, tel. 876-419.

ALLOGGETTO affittasi via Chiesa Solute 17.500. Telefonare 541-086.

AUTOTRASLOCHI abbiamo attrezzati autofurgoni imbottiti, deposito mobili, garantis. Telefonare 372-858, Conti. 21454

AUTOTRASLOCHI abbiamo autofurgoni nuovissimi, concorrenziali, garantis, preventivi, Telefonare 725-663, Corino - Doria. 21485

AUTOTRASLOCHI accuratissimi, autofurgoni imbottiti personale specializzato, 5000 mq cemento. Telefonare 235-669 Grillo. O576

AUTOTRASLOCHI accuratissimi garantis concorrenza 6000 per camera. Tel. 270-944, Grillo.

AUTOTRASLOCHI accuratissimi operai specializzati 6000 per camera. Tel. 576-161, A82771

AUTOTRASLOCHI autofurgoni imbottiti 7000 per camera garantis. Montalto, Telefonare 592-483.

AUTOTRASLOCHI preventivi e richiesta personale specializzato, interpellateci. Valsania, tel. 668-200.

BASSO fabbricato mq. 360 pianterreno tutti comodi uso magazzino o mq. 150 uso ufficio magazzino, Borgata Parella, affittasi libero subito. Tel. 756-937 Bassignana. A85480

BORINGHIERI affittasi moderno locale mq. 650 attività alimentare. Telefonare 768-378. A85277

CAMERA pianterreno vuota Vanchiglietta affittasi. Telefonare 392-371.

LOCALI affittasi zona Miraflori mq. 1500-1300-60 divisibili uso magazzini, laboratori, uffici, servizi, aria condizionata, Telefonare 322-377.

PALAZZO giardino Mappano affittasi alloggetti ristrutturati moderni. Tel. 543-323. A83899

PARAGGI piazza Vittorio affittasi alloggio signorile grandioso. Telefonare 519-770. O254

SIGNORILE, zona Mauriziano, 170 mq., salone, 4 camere, bisarvisi, bagni, cantina, autorimessa, libero ottobre. Telefonare 583-113.

SONO disponibili in Venaria frazione Savonera in nuovo complesso residenziale locali per negozio con retro e alloggio. Possibile esercire alcune delle seguenti attività: cartolaria e librerie, orologeria oreficeria, articoli fotografici e ottici radio dischi, televisori, ferramenta e casalinghi, articoli casalinghi e elettrodomestici, mobili, calzature e riparazioni, salumeria, pastaio. Per informazioni telefonare 998-001 giovedì ore 9-12 oppure trovarsi cantiere venerdì ore 16-18. A83985

VIALE Aurora inizio c.so G. Cesare affittasi alloggi 1-2-3 camere, cucina, servizi. Tel. 547-833 ore ufficio. A82753

LOCALI PER VILLEGG. L. 180 per parola

AFFITTASI a Rapallo alloggio ammobiliato settembre o anno. Telefonare 772-571. A82912

AL mare consegna immediata alloggi per villeggiatura minimi L. 2.800.000 prezzi. Scrivere Impresa Muratori-Sarà, via Aurelia, Borghetto S. S. (Savona). A82207

ALASSIO affittasi ammobiliato alloggetto sul mare. Telefonare 322-250.

ALASSIO affittasi settembre moderno alloggio ammobiliato vista mare. Telef. 548-108. A82602

ALBENGA affittasi 2 camere e cucina dal 1° ottobre e mesi invernali. Telef. 266-338. A83535

DIANO alloggetto confortevole sul mare affittasi settembre invernale. Telefonare 685-377. A82807

RAPALLO affittasi alloggetto ammobiliato stagione invernale e oltre. Riscaldamento centrale. Scrivere a Pubblicità Stampa 6109 — Torino». A82921

ALBERGHI E STAZIONI CLIMATICHE L. 180 p.p.

ALASSIO, Soggiorno Angela, Villa Orchidea, tel. 42-708, vicinissima mare, centralissima, prezzi convenientissimi. 25852

ALASSIO, 42-074, Pensione Los Indios, 1850 tutto compreso, vicinissimo mare. 25681

ALBISOLA Superiore, Pensione San Giorgio, telefono 40-842, tranquilla, ottima cucina, giardino, parcheggio.

BORDIGHERA, «Pensione Villa Romana», tel. 21-095, rinomata cucina, familiare, 2000-2500, Spiaggia compresa. 25587

BORDIGHERA «Villa Ranzo», telefono 22-394, tranquilla, vista mare, ottima cucina, prezzi miti. 25732

CASTELNUOVO Nizza alt. 550 Albergo Villa delle Rose località di riposo ottima cucina e trattamento. 1700 giornaliera. Telef. 89-14.

FINALMARINA, Pensione «Stella Maris», trattamento familiare, ottima cucina. Settembre 2000.

FINALMARINA pensione Villa Giardino bar confortis, Settembre lire 2000. Telefonare 525-748, Torino.

FINALMARINA, Ristorante Pensione Pizzeria Stefano, Viale Palme, 63-439. Settembre 2000. 25749

PIETRALIGURE Pensione Ariosto, via Cornice 66, telefono 67-143. tranquilla, familiare. 25857

RIMINI, Pensione Gran Bretagne, viale Carducci, ottimo trattamento, settembre 1500 compresivo.

RIMINI spia

Sono prevedibili i movimenti dei ghiacciai?

Roma, mercoledì sera.

Di fronte a disastri spaventosi come quello di Mattmark vien fatto di domandarsi: era prevedibile? e perciò era evitabile? Sarebbe temerario azzardare una risposta diretta e precisa a questi interrogativi che si pongono in termini tanto tragicamente angosciosi; si può però, in un caso come questo, che alla memoria di noi italiani ripropone drammaticamente la sciagura del Vajont, cercare di rispondervi indirettamente dicendo anzitutto una cosa: tanto le frane quanto le valanghe appartengono al gruppo di quei fenomeni naturali che sono imprevedibili o difficilmente prevedibili; con questa differenza: che spesso le prime sono legate a movimenti sismici, magari impercettibili e che fungono semplicemente da «fattore determinante» di situazioni già preparate, ma pur sempre imprevedibili al cento per cento; le seconde no.

Si potrebbe dedurre da questa distinzione che nella sciagura del Vajont può esservi stato un coefficiente di imprevedibilità maggiore che non in quella odierna di Mattmark; una deduzione più precisa in questo senso può però ricavarsi da altre considerazioni, e cioè: la caduta di blocchi anche enormi di ghiaccio dai ghiacciai è cosa pressochè normale. Nei ghiacciai del Monte Bianco ad esempio vi sono delle vere e proprie «cascate di ghiaccio» dovute alla formazione di crepacci, trasversali e longitudinali, e a quella conseguente di «seracchi» che si producono là dove questi crepacci si intersecano, precipitando poi in basso per effetto della gravità e di altri fattori come la inclinatezza o la pendenza del suolo.

Chi ha avuto modo di trovarsi, d'estate e nelle ore calde, ad ammirare il ghiacciaio di Miage può assistere al fantasmagorico spettacolo dei massi di ghiaccio che si staccano con cupi boati dal ghiacciaio per cadere nel laghetto sottostante: e chi si trovi a soggiornare nell'albergo «Franz Joseph», situato al disopra del Gross Glockner negli Alti Tauri austriaci, può ascoltare anche di notte il pauroso fragore dei massi di ghiaccio che se ne distaccano frequentemente precipitando a valle. Ricorderemo per inciso che un fenomeno del genere, ma in scala assai maggiore, ha seminato di morti e di rovine, qualche anno fa, il sottostante villaggio di Heiligenblut. Si vuol dire con questo che anche il fenomeno sul quale deve la sciagura di Mattmark si differenzia soltanto quantitativamente da quelli consueti nella «vita» di un ghiacciaio.

Abbiamo accennato alla leggerezza del suolo; in proposito occorre far presente che i ghiacciai, muovendosi, tendono a lisciare e modellare il terreno sul quale scorrono, scalpellizzandolo pertanto vistosamente (per ciò che riguarda lo slittamento verso il basso di massa ghiacciata) rispetto a qualsiasi sollecitazione vibratoria, che potrebbe anche essere l'esplosione di una mina nei dintorni.

Insomma il ghiaccio si comporta al pari di un corpo elastico, ma come tutti i corpi elastici ha un «coefficiente di plasticità» che può essere superato fino a raggiungere il cosiddetto «punto di rottura», dopodichè si spezza come qualsiasi altro materiale e i pezzi che si formano possono precipitare in basso tanto più facilmente e ovviamente quanto più il terreno sul quale si trovano a scorrere è levigato ed in pendenza; occhè, nel caso, ad esempio, di terreni scistosi e stratificati come sono, almeno in parte, quelli della zona in cui si è verificato il disastro di Mattmark) il ghiaccio può addirittura, come si dice in gergo fra i geologi, «*perdere la faida*».

Abbiamo detto che i ghiacciai si muovono: il loro movimento è dovuto soprattutto alla gravità e porta la massa ghiacciata a scendere oltre la «soglia» del ghiacciaio fino a quote in cui la temperatura superiore al punto di fusione del ghiaccio ne fa sciogliere, dando luogo così alla loro «ablazione». La velocità con la quale un ghiacciaio si muove (in media qualche centimetro al giorno) cresce dai lembi verso il centro e dal fondo verso la superficie, e varia da ghiacciaio a ghiacciaio, da stagione a stagione, da punto a punto, da anno ad anno; muovendosi, un ghiacciaio segue le leggi del moto dei fluidi, essendo paragonabile per densità ad un fluido viscoso con un elevatissimo attrito interno, che immagazzina pertanto elevatissime energie.

Tutto ciò premesso, è piuttosto che tutti i ghiacciai d'Europa vengono da anni studiati, sorvegliati, segnati in tutti i loro movimenti, resta da domandarsi come mai i baraccamenti delle maestranze addette ai lavori della diga erano stati eretti in un luogo così esposto alla furia contenuta del ghiacciaio Allalin, paragonabile a quella di un leone, in gabbia e addomesticato, ma pur sempre leone.

Termineremo col dire che la più grave sciagura del genere accaduta da circa un secolo in Europa è la seguente:

Elm, 1684, 107 morti. Massiccio delle Alpi, 12 gennaio 1954: una serie di valanghe uccisero circa 200 persone. 19 ottobre 1963: una frana precipita nel bacino artificiale del Vajont, le acque del quale travolgono Longarone ed altri centri spegnendo la vita di 2400 persone. 15 maggio 1965: un albergo di Garmisch viene travolto da una gigantesca valanga: circa 100 morti.

Giberto Severi

Tre ministeri coordinano la loro azione di soccorso

Si realizza il piano ordinato da Saragat per aiutare le famiglie delle vittime di Saas Fee

Il Capo dello Stato è tenuto costantemente informato dal ministro degli Esteri, on. Fanfani - Il sottosegretario Storchi è sul luogo della sciagura
Il trasporto delle salme sarà effettuato a spese dello Stato - Il cordoglio del Pontefice - Missioni di esponenti sindacali visitano il cantiere di Mattmark

Roma, mercoledì sera.

Il piano di soccorso per i familiari delle vittime di Saas Almagell, ordinato dal presidente Saragat, è già in fase di realizzazione. E' stato preparato dal presidente del Consiglio Moro, che ha impartito precise disposizioni ai ministri degli Esteri, dell'interno e del Lavoro perchè coordinino la propria azione in modo da poter tempestivamente intervenire anche in favore degli operai scampati.

Al ministero degli Esteri nessuno chiude occhio da 48 ore. Anche stamane, l'on. Fanfani ha avuto una lunga telefonata con il Capo dello Stato; per tutta la giornata continuerà ad informarlo sulla base dei rapporti che a mano a mano giungono dall'ambasciata e dai consolati in Svizzera.

Da oggi il sottosegretario agli Esteri Storchi è sul luogo della sciagura, per recare omaggio ai caduti sul lavoro e dirigere l'assistenza ai superstiti. Il trasporto delle salme avverrà a spese dello Stato e secondo i desideri che saranno espressi dalle rispettive famiglie.

Come tutti i lavoratori in Svizzera, anche gli operai della val di Saas erano tutelati da forme previdenziali: oltre agli aiuti disposti dal governo italiano, le loro famiglie riceveranno le pensioni stabilite dalle leggi elvetiche, mentre gli orfani saranno ospitati in asili e istituti d'infanzia, in Italia o in Svizzera.

Con quello del governo, altri piani di soccorso sono in atto, da parte di numerose organizzazioni, pubbliche e private. Nei sindacati l'impressione della sciagura è vivissima. Ieri sono partiti per Saas Almagell i segretari generali dei sindacati degli edili della Cisl e della Uil. Anche la Cgil incierà una propria delegazione; ne faranno parte i segretari della Camera del Lavoro di Milano, Sacchi e Canadio, e il dirigente dell'Ufficio emigrazione, Scarpone. Il sindacato comunista ha sollecitato anche un'inchiesta per l'accertamento di eventuali responsabilità con la partecipazione di tecnici italiani.

Le manifestazioni espressioni del cordoglio di tutte le organizzazioni cattoliche sono state come riassunte dall'intervento del Pontefice, che ha incaricato il Nunzio apostolico a Berna, monsignor Fiolini, di esprimere il suo cordoglio alle famiglie degli operai scomparsi. Una nota dell'Osservatore Romano fa appello «all'impegno della solidarietà» ed esalta il sacrificio di «coloro che sono caduti e che hanno offerto il sangue del loro sudore ad un'opera monumentale di progresso tecnico e civile».

Delle 88 vittime, numerosi sono gli «uomini del Sud»: da Chieti, da Crotone, da Avellino, da Lecce, da Campobasso, da Trapani. Molti dei loro congiunti sono transitati da Roma stamattina. Nella mancanza di notizie, cercano di andare in Svizzera, a vedere se i loro cari sono ancora in vita, alla stazione, numerosi funzionari della Farnesina hanno tentato inutilmente di dissuaderli, perchè la autorità svizzere non fanno ampliare nessuno al luogo della sciagura. «La notizia» è stato ripetuto inutilmente «ci saranno comunicate alle famiglie e casa, nei rispettivi luoghi di origine».

A Roma, ore di ansia sono state vissute dalla famiglia di un operaio, Adriano Bellucci, 33 anni, a Mattmark da due anni. Si è portato in Svizzera, a domilia mezzi, la moglie Antonietta, i figli: Cinzia di 3 anni e Walter di 1. Li ha alloggiati a Saas Almagell. La madre, signora Jolanda, non ha dormito per due giorni. È sempre rimasta accanto al telefono aspettando che il figlio chiamasse. Non le era bastato che un operaio avesse telefonato dalla Svizzera ed avesse assicurato che Adriano è vivo e sta bene, anche se era impegnato nelle operazioni di soccorso e quindi non poteva telefonare personalmente. Non le era bastato neanche l'elenco dei scampati all'appello giunto ieri sera, che ha letto e riletto fino a convincersi che nella lista non c'era nessun Bellucci. Stamane, finalmente la buona notizia: la chiamata che attendeva.

Si è conosciuta intanto la testimonianza di un altro scampato. E' un domiciliato romano, si chiama Ivo Mallegari. «Ho lavorato due stagioni lassù — dice ora — quest'anno non ce l'ho fatta a tornarci. Ai miei pensare a tutto quello che ho passato, a tutto quello che ho dovuto sopportare... ed ora questa tragedia; una tragedia che non era difficile prevedere, credetemi... L'orario di lavoro era di undici ore ma erano un'altra ora, se non due, la passavamo sul pullman che ci portava dai dormitori di Saas Almagell sino alla diga. Una quindicina, — spiega Mallegari —, facevo il turno di giorno, una quindicina quello di notte. Dalle 6 alle 18 e dalle 18 alle 6; con un'ora, dalle 12 alle 13 e dalle 24 all'una, per mangiare».

Luca Giurato

In corso le pratiche per l'indennizzo alle famiglie

Saas Almagell, mercoledì sera.

L'alba del secondo giorno dopo la sciagura ha visto un fitto nebbione incombere sulla vallata di Mattmark. Era stato deciso ieri sera, per rendere meno pericolosa il proseguimento dell'opera di recupero delle salme degli operai travolti dalla valanga, di esplosivi stamattina colpi di cannone contro la massiccia parete di ghiaccio che pende particolarmente sulla conca maledetta. Quattro lanciamine, serviti dai soldati della Scuola di fanteria alpina di Losanna, sono pronti ad entrare in azione, ma fino alle 9 non si era udito ancora nessun colpo, la visibilità è nulla e non consente di iniziare i tiri.

Durante il tragico cantiere sommerso da una profonda coltre di ghiaccio e di fango, trecento uomini sono in attesa di una schiarita per rimettersi al lavoro, dopo che gli artiglieri avranno cercato di far precipitare quella parte di ghiacciaio giudicata pericolante. La nebbia copre ogni cosa, non si vede la montagna che incombe, ma si sentono giungere delle pareti sinistri scricchiolii, seguiti da capi boati che si ripercuotono con lugubre eco per tutta la vallata. Il ghiaccaio è ancora in movimento. La tragedia non si è ancora del tutto compiuta.

Stamattina è stata tenuta una conferenza-stampa nel corso della quale sono state illustrate ai giornalisti le opere di soccorso intraprese. E' stato inoltre comunicato che in giornata sono attesi i primi arrivi dei parenti delle vittime dall'Italia. Saranno ricevuti dal nostro consolato di Briga e la direzione della società per la costruzione della diga di Mattmark provvederà ad alloggiarli negli alberghi delle località della vallata. Gruppi di italiani che lavorano vicino a Zermatt e in altri centri della Svizzera, amici e conoscenti degli operai di Saas Fee, sono già arrivati ieri.

Durante la conferenza-stampa l'ing. Schmidt, uno dei dirigenti della società, ha reso noto che sono stati presi i primi contatti con gli assicuratori per l'indennizzo alle famiglie degli scomparsi. La difficoltà maggiore consiste nelle clausole contrattuali in cui non è previsto il pagamento del premio di assicurazione sulla vita se non si trova il cadavere della vittima. Si cercherà di un lato di cercare un accomodamento con la società assicuratrice, e dall'altro a un sollecito e, per quanto possibile, completo recupero delle salme degli scomparsi.

Francesco Fornari

Sull'ambulanza uno dei sepolti dalla tragica frana

Operai spingono sull'enorme massa di ghiaccio un'ambulanza che trasporta una salma di uno dei loro compagni (Telefoto Moisio)

Continua il maltempo nell'Italia centro-settentrionale

Allagamenti a Genova per il nubifragio: abitazioni sgomberate, frane e crolli

Seicento chiamate ai vigili del fuoco - In Toscana: ancora interrotta l'Autostrada del Sole nel Valdarno - Invasa dall'acqua la linea Firenze-Roma: i treni transitano su un solo binario - Temporali anche in Piemonte - Un fulmine in un alloggio a Laveno

Genova, mercoledì sera.

(c. m.) Il maltempo da tre giorni imperversa anche sulla Liguria. Il nubifragio di ieri sera ha allagato parte della città bassa, compresa tutta la caratteristica trattoria di Sottoripa. Allagati sono stati anche tre sottopassaggi pedonali, quello a Sestri Ponente, Multedo di Pegli e Sampierdarena. In quello di Multedo i bagnini hanno usato una barca per trasportare alcune persone da un punto all'altro della strada. A Marassi tre abitazioni di via Fassicomo, sugli interni 2, 4 e 6, sotto il livello stradale, sono state sgomberate. Due muretti sono caduti, uno in corso Perrone per otto metri, e l'altro per sette metri a Pegli, danneggiando alcune auto in sosta. I vigili del fuoco hanno avuto da ieri sera alle 22 oltre seicento chiamate di soccorso.

Una frana di venti metri cubi di terriccio è caduta stamane in via Bartolomeo Bianco, una via interna del quartiere di San Teodoro che porta al cantiere sorto dalla demolizione dell'antico ospedale militare del Lagaccio. Non vengono segnalati ritardi ferroviari, ad eccezione del «Treno del sole», che è transitato da Genova venti minuti dopo l'orario. Il peggioramento delle condizioni meteorologiche in Liguria compromette seriamente l'attività turistica.

Le temperature alle 7 di stamani erano le seguenti: Genova 26, Rapallo 21, Chiavari 18, Capo Mele 20, Passo dei Giovi e entroterra 16. La tendenza barometrica è stazionaria.

Firenze, mercoledì sera.

Il maltempo che imperversa in Toscana ha provocato alla mezzanotte nella zona fra San Romano e La Rotta, dove la linea ferroviaria Firenze-Pisa è stata invasa dalle acque e dal fango. Nonostante l'impegno posto per liberare al più presto la linea, il transito dei treni è stato possibile soltanto su un binario, il che ha causato ritardi nei convogli, anche per i danni provocati dalla caduta dei fulmini, che hanno colpito la linea aerea fra San Romano e Navacchio.

Il nubifragio ha provocato il danno più grave sull'Autostrada del Sole: il nastro stradale è rimasto interrotto fra le stazioni di Incisa e di Valdarno, a seguito di un avvallamento del piano stradale, variabile dai cinque agli ottanta centimetri, conseguente al cedimento di una spalla del ponte sul torrente Faella, entrato in piena eccezionale. La società si è riservata di comunicare la data di riapertura al traffico dell'arteria. Sembra che l'avvallamento interessi soltanto un tratto di cinque-sei metri della corsia sud e quindi l'altra corsia sarebbe percorribile. Tuttavia, per evitare ogni rischio, è stato deciso di chiudere tutta l'autostrada al traffico.

Allagamenti nell'autostrada si sono verificati anche in altri tratti della Toscana e dell'Umbria, in particolare nel Valdarnese e nell'Orvietano.

Varazze, mercoledì sera.

Da ieri il tempo si è posto decisamente al brutto e dal pomeriggio i temporali si sono susseguiti a breve distanza l'uno dall'altro. Il cielo questa mattina è coperto ed a intervalli cade la pioggia. Il mare è agitato e soffia un vento molto teso da sud. La temperatura alle otto è di 23°.

Alassio, mercoledì sera.

Oggi il cielo è parzialmente coperto e il mare leggermente mosso per brezza da sud-ovest. Alle 8 il termometro segnava 24 gradi.

Sanremo, mercoledì sera.

Anche stamane a Sanremo cielo sicuro e sole caldo. Temperatura alle 8: 24°.

Cuneo, mercoledì sera.

Anche stamane cielo coperto su tutta la provincia e nebbia nelle alte valli. In diminuzione la temperatura: 15° alle ore otto.

Acqui, mercoledì sera.

Su tutto l'Alto Monferrato e nell'Acquese cielo stamane completamente coperto. La temperatura alle otto era di 18 gradi.

Alessandria, mercoledì sera.

Cielo molto nuvoloso su tutto il territorio alessandrino, ove ieri sera e la scorsa notte si sono avuti forti acquazzoni. La temperatura si è notevolmente abbassata e stamane il termometro in città segnava 14°.

Asti, mercoledì sera.

Una leggera pioggia è caduta per tutta la notte sull'Astigiano e stamane il cielo è rimasto completamente nuvoloso. Temperatura: 14°.

Nestriere, mercoledì sera.

Tempo incerto questa mattina al Sestriere, ma con tendenza a migliorare. Infatti di tanto in tanto il sole si apre un varco fra le nuvole. Alle 8,30 il termometro segnava 10 gradi.

Aosta, mercoledì sera.

Le condizioni del tempo nella nostra regione sono già autunnali. Il cielo è coperto da nubi, ogni tanto piove/nina alle basse quote, mentre a quelle alte, oltre i 2000 metri nevischia. Stamani nella città si è avuta una breve schiarita e le montagne che circondano il capoluogo sono incappucciate di neve. Continua l'esodo dei turisti dalla vallata.

Verbania, mercoledì sera.

Piovaschi e temporali si sono succeduti anche ieri sera e stanotte su tutta la zona. Durante il temporale di ieri sera un fulmine è penetrato presso Laveno all'interno della stabile abitato dalla famiglia di Fidele Cotini, in frazione Mulini. La folgore ha carbonizzato un apparecchio radio e una stufa elettrica, bruciato tutte le condutture elettriche, forato un pavimento e ucciso un grosso cane lupo. Nessun danno fortunatamente alle persone.

Anche stamani il tempo è avverso: piove e sul lago grava una fitta e bassa nuvolaglia. Il Centro meteorologico prevede maltempo per l'intera giornata.

Roma, mercoledì sera.

Il servizio meteorologico del ministero della Difesa (Aeronautica) comunica le previsioni del tempo sull'Italia valide 24 ore:

Una depressione sul Mar Ligure in fase di approfondimento e di movimento verso sud-est interessa con moderato gradiente le regioni centro-settentrionali. Un fronte freddo di notevole intensità, attualmente sulle regioni settentrionali, punta verso sud-est. Sulle regioni settentrionali, su quelle centrali e sulla Sardegna molto nuvoloso o coperto con piogge e temporali. Nevicate sulle Alpi oltre i 3000 metri. Sulle regioni meridionali e sulla Sicilia irregolarmente nuvoloso. Nel corso della giornata tendenza a graduale peggioramento.

Temperatura: in temporaneo aumento al centro e al sud; stazionaria al nord.

Luigi Fascetti

Il tempo oggi in Italia

Le condizioni atmosferiche delle principali città italiane e le temperature massime registrate nelle ultime 24 ore. (Com'è noto, le temperature fornite dal Bollettino meteorologico possono presentare delle discordanze con le temperature massime registrate in determinate ore della città).

Le pensioni svizzere per i familiari dei caduti

Berna, mercoledì sera.

Da tutte le parti del mondo continuano ad affluire in Svizzera messaggi di vivo cordoglio per le vittime della catastrofe di Mattmark. Accanto ai telegrammi di capi di Stato o di governo, di dirigenti sindacali e di altre illustri personalità, si trovano messaggi di umili operai che in questo tragico frangente vogliono essere vicini, in un modo o nell'altro, ai lavoratori scomparsi sotto la micidiale valanga del ghiacciaio di Allalin.

Sebbene la maggioranza dei dispersi non sia di nazionalità elvetica, la catastrofe abbattutasi sulla valata di Saas è considerata da tutta la popolazione svizzera un lutto di entità nazionale. Anche oggi la televisione e la radio hanno modificato i propri programmi, sopprimendo le trasmissioni di varietà.

La radio di Ginevra ha lanciato ieri sera una «catena della fraternità» esortando i suoi ascoltatori a versare su un apposito conto corrente le offerte a favore dei familiari delle vittime. Stando alle notizie pervenute stamane le somme già raccolte sono assai elevate. La Croce Rossa Svizzera che si è unita immediatamente alla generosa iniziativa, ha fatto sapere che si occuperà dell'assistenza di tutti gli italiani che nelle prossime ore giungeranno a Saas per essere ufficialmente loro congiunti feriti e morti. Essi saranno alloggiati a spese della Croce Rossa negli alberghi del centro turistico di Saas-Fee che si trova a circa dieci chilometri di distanza dalla costruenda centrale idroelettrica di Mattmark.

L'ambasciata d'Italia a Berna svolge da oltre trentasei ore un'ininterrotta attività. Il personale fa turni supplementari per far fronte all'ingente mole di lavoro. E' infatti nei locali della nostra rappresentanza diplomatica a Berna che vengono controllate le informazioni sui dispersi. Nella giornata di ieri continuo e ininterrotto il telefonare anche per avere notizie sugli operai dispersi a Mattmark.

Per quanto riguarda l'avvenire materiale delle famiglie delle vittime della catastrofe, si sta facendo il possibile per renderlo meno disagiato. Tutti gli operai occupati nei cantieri di Mattmark sono assicurati presso la Suva, la cassa nazionale contro gli infortuni. Quest'assicurazione, ha precisato un portavoce del governo di Berna, ridurrà al minimo le pratiche affinchè i colpiti dalla sciagura possano usufruire quanto prima delle varie pensioni. Si calcola che alle mogli con due bambini toccherà una pensione mensile di circa settantamila lire. Inoltre i familiari delle vittime avranno diritto a un'indennità da parte dell'Assicurazione Federale per i superstiti.

Luigi Fascetti

OGGI CI VUOLE L'AUTOMATICO FRANCHI

l'arma del cacciatore moderno

garantita da un marchio di tradizionale superiorità

ANTICA FABBRICA D'ARMI - BRESCIA

FRANCHI

dal 1900 INFORMAZIONI COMMERCIALI - PRIVATE - ITALIA-ESTERO

CAMPANINO F.LLI

VIA E. PAMPARATO 25 - TEL. 762.079 - TORINO

ISTITUTI PARIFICATI SANTA TERESA

SCUOLA PER SEGRETARIE

CENTRO DI CULTURA LINGUISTICA

PER LA CULTURA E LO STUDIO DELLE

LINGUE ESTERE

CORSI PER PRINCIPIANTI E DI PERFEZIONAMENTO

Autorizzato dal Ministero della Pubblica Istruzione

TORINO - Via Santa Teresa, 7 - Telef. 527.844

ANNUNCI ECONOMICI

CAMERE MOBIL. PENS. L. 150 per parola

(Continua da pag. 4)

IMPIEGATA max'ath affittrebbe modesta camera ammobiliata. Scrivere: «Pubblicità Stampa 1454 — Torino».

PENSIONE confortevole comodità anche persone anziane cure intermittenti. Telefonare 780-456.

PIED-A-TERRE mq. 45 per parola mensile. Diavino, Sant'Anselmo 12.

ZONA Francia affittasi bella tranquilla camera ammobiliata. Telefonare 773-081. A83508

DOMANDE IMPIEGO L. 45 per parola

A.A. RAGIONIERE dirigente amministrativo esperto costituzione trasformazione conduzione società autonoma impostazione contabilità generale interpretazione bilanci offresi media industria livello responsabilità direzionale retribuzione cachet, libero subito. Telefonare 592-742.

A. SIGNORINA 23enne ottimi tedesco inglese francese parlati scritti pratica export-import stenodattilo accetterebbesi segreteria direzione, trattative clientela straniera eventualmente solo mezza giornata. Telefonare 800-054. A84795

ABILE interprete inglese francese conosco nozioni altre lingua dinamica colta pratica lavori ufficio occuperebbesi anche mezza giornata. Scrivere «Pubblicità Stampa 6297 — Torino». A85028

ABILISSIMA nuova contributi versamenti contabilità, esperienza ventennale offresi. Telefonare 299-531.

ACQUISTI vendite fatturazione contabilità organizzazione centri meccanografici ragioniere offresi. Scrivere «Pubblicità Stampa 6287 — Torino».

AIUTO contabile dattilografa 18enne primo impiego offresi. Tel. 298-531.

ATTIVA, libera, trentenne, offresi compagnia, casalera, qualsiasi lavoro decoroso. Scrivere a Pubblicità Stampa 2018 — Torino».

BOZZETTISTA 23enne, abile, illustratore offresi presso serio ditta. Scrivere: «Pubblicità Stampa 6299 — Torino». A85006

CAPO colmato dinamico, referenziato, ventiennale esperienza principali industrie, ricambi pompe diesel, macchine utensili offresi. Scrivere: «Pubblicità Stampa 6225 — Torino».

CINQUANTAQUATTRENNE pensionato libero subito cerca impiego fiducia anche mezza giornata. Telefonare 853-916. A85378

COMPUTISTA commerciale diciannovenne stenodattilo-computometer, referenziata libera subito occuperebbesi. Telefonare 235-376.

CONTABILE amministratore ampia esperienza tecniche moderne programmazione e controlli ottima relazioni bancarie offresi per contabilità amministrazione media grande impresa industriale commerciale. Telefonare Mancardi 584-968.

CULTURA superiore, perfetto francese, occuperebbesi assistenza bimbi 6-12 anni dalle 14 alle 19. Telefonare dalle 8 alle 10 al 542-672.

DATTILOGRAFA computometrista contabilità meccanizzata. Lingua commerciale, primo impiego offresi. Telefonare 60-095. A85430

DATTILOGRAFA pratica lavori ufficio offresi presso ditta agenzia. Telefonare 335-436. A85415

DATTILOGRAFA 20enne primo impiego offresi. Telefonare 733-333.

DATTILOGRAFO 23enne con frequenza di secondo liceo offresi subito. Tel. 527-830. A85669

DICIANNOVENNE 11 impiego pratica lavori ufficio offresi. Telefonare 254-923. A84093

DICIASSETTENNE licenza commerciale diplomato in perforazione e computometer offresi lavoro ufficio. Telefonare 733-398. A85383

DICIASSETTENNE qualificata inglese, corrispondenza, stenodattilo, computometria, paghe, offresi. Tel. 895-929.

DICIASSETTENNE seria, pratica lavori ufficio libera subito offresi. Telefonare 287-724. A85434

DICIASSETTENNE stenodattilo valentissima offresi prima impiego. Telefonare 394-231. A84092

DICIOTTENNE, prima impiego, offresi. Telef. 518-415. A83544

DICIOTTENNE 11 ragioneria primo impiego offresi lavori ufficio o commercio. Telefonare 644-065.

DIPLOMATO disponendo ore libere e sabato offresi qualsiasi lavoro decoroso. Scrivere: «Pubblicità Stampa 6303 — Torino». A85297

DIRETTORE di produzione, referenziato, esperto procedimenti lavorazioni, tempi, costi, inoltre, offresi a serio industrio meccanico. Scrivere: «Pubblicità Stampa 6238 — Torino». A84470

DIRIGENTE amministrativo elemento ad alto livello, referenze inoppugnabili, intiscrebbe trattative per impiego presso serissima media industria. Scrivere: «Pubblicità Stampa 6282 — Torino».

DISEGNATORE lucidatore china geometrico offresi. Telefonare 280-368.

DISEGNATORE meccanico, primo impiego, pratico officina, offresi. Tel. 756-377. A85261

DISEGNATORE pubblicitario specializzato capisce, esamineresbbe seria proposta impiego. Telefonare 397-805 ore pasti. A83761

EX capo reparto 40enne pratico tessuti meccanici, trase, plaids, trattenture, calibudi, buona conoscenza modelli e conchiglie per fonderia, offresi. Scrivere: «Pubblicità Stampa 1563 — Torino». A84063

EX dirigente azienda pensionato abilissimo patente D preciso coscienzioso referenziato attualmente impiegato industrie offrirebbesi scopo miglioramento eggiunge ufficio assumersi responsabilità interessi fiducia disposto viaggiare. Scrivere: «Pubblicità Stampa 6289 — Torino». A85475

FRANCESE inglese scritto parlato, nozioni tedesco, pratica lavori ufficio, minore lavoro autonomo, offresi sera quale segretario o traduttrice. Scrivere: «Pubblicità Stampa 6281 — Torino». A84543

GIOVANE ventenne volenterosa corrispondente inglese, steno-dattilografa, libera subito offresi adeguamente. Telefonare 581-873.

IMPIEGATA maggiorenne fatture clienti fornitori lavori ufficio offresi salenda. Telef. 793-301.

IMPIEGATA referenziata proveniente piccola ditta pratica tutti lavori ufficio offresi. Telefonare 574-672.

IMPIEGATO 23enne libera dalle ore 20 offresi subito ditta. Telefonare 527-830.

INGLESE interprete et corrispondente autonoma lunga esperienza import-export impiego offresi serio stabile. Scrivere: «Pubblicità Stampa 6288 — Torino». A85020

LIBRI paga commercio industria artigiano pratica offresi salenda. Telefonare 267-534. A85422

MARESCIALLO pensione pratichissimo ufficio offresi qualsiasi impiego posto Rivoli. Telefonare 516-803.

RAGAZZO 18enne offresi primo impiego. Telefonare 250-144.

RAGIONIERE trentaseienne offresi munito capo ufficio industrie cittadine esperto contabilità generale bilanci capacità compilazione situazioni problemi amministrativi contatti clienti e banche offresi scopo miglioramento. Scrivere: «Pubblicità Stampa 6280 — Torino».

RAGIONIERE, trentaseienne lunga pratica impostazioni contabili, partita doppia, paghe contributi offresi adeguatamente anche ore disponendo. Telef. 472-588. A83738

RAGIONIERE ventunenne diplomato pratica biennale occuperebbesi per qualsiasi lavoro ufficio. Scrivere: «Pubblicità Stampa 1662 — Torino».

SEDICENNE, non primo impiego, dattilografa-ragioneria, offresi. Telefonare 777-244. A84857

SEDICENNE offresi primo impiego stenodattilo compitometer. Telefonare 535-796. A83443

VENTIQUATTRENNE referenziata pratica lavori ufficio cerca impiego o altro lavoro decoroso. Telefonare 339-248. A84870

VENTISEIENNE presentata, perfetta conoscenza francese, auto propria, patente C, urge impiego. Scrivere: «Pubblicità Stampa 1669 — Torino».

VENTITREENNE diploma commerciale pratica macchine contabili e dattilografia impiegherebbesi. Quarnetta Carla, via Frejus 142, tel. 885-083.

VENTUNENNE dattilografa conoscenza paghe, libera subito offresi. Telefonare 867-275. A85207

OFFERTE IMPIEGO L. 180 per parola

A.A.A. SOCIETA' organizzazione capillare Torino città divisa in zone esclusive cerca elemento pratico trattative clientelo, libero anche solo pomeriggio, guadagno adeguato. Presentarsi via Garibaldi 59, 1° piano.

DITTA milanese rappresentanza elettrotecniche apparecchiature pressimer Section Tecnico Torino cerca Rivenditori costruttori apparecchiature minori elettrici. Casella 300-A Stp Milano.

IMPORTANTE azienda cerca impiegata buona pratica ufficio commerciale stenodattilografia. Curriculum Scrivere: «Pubblicità Stampa 1630 — Torino a. A84646

IMPORTANTE azienda cerca giovane impiegato multilingue possibilmente pratico commercio ufficina. Curriculum. Scrivere: «Pubblicità Stampa 1629 — Torino».

IMPORTANTE deposito vasta confezione radiche ed apicoltura artigianale vendita. Scrivere: «Pubblicità Stampa 1491 — Torino».

PRIMARIA ditta serramenti acciaio alluminio, praticherebbesi assumerebbe direttore tecnico esperienza. Referenziare a: «Pubblicità Stampa 1504 — Torino».

AGGIUSTATORE attrezzista 1 cat. 25enne perfetta conoscenza disegno, pratico rettifiche organi meccanici di precisione, libero subito offresi. Scrivere: «Pubblicità Stampa 1673 — Torino». A85359

AGGIUSTATORE stampista apprendista libero subito offresi. Scrivere: «Pubblicità Stampa 6304 — Torino».

AGGIUSTATORE 11 abile saldatore elettrautogeno offresi. Tel. 883-532.

AIUTO cuoco mensa centrale, orientali, napoletani, comunità, lingua superiorata, referenziato, libero subito offresi ovunque. Scrivere: «Pubblicità Stampa 6302 — Torino».

AUTISTA con auto propria o senza offresi a privato saltuariamente. Telefonare 258-022 ore pasti.

AUTISTA con 600 multipla offresi a ditta o privato per consegne. Telefonare 734-993. A84640

AUTISTA specialissimo patente D, libero mezza giornata offresi. Telefono 323-745. A85388

CAMERIERE 47enne serio, presenza, libero subito offresi. Tel. 670-265.

CARPENTIERE, fabbro saldatore, attualmente occupato presso ditta importante, scopo ritornare a Torino offrirebbesi a ditta nostrana. Perfetta conoscenza disegno, attualmente vice capo officina libero anche subito. Scrivere: «Pubblicità Stampa 102 — Milano». 23857

CINQUANTACINQUE referenziato, libera cerca governo casa persona sola anche inferma. Telef. 875-998.

CINQUANTENNE pratica commercio cerca lavoro decoroso. Tel. 485-248.

COMMESSA piemontese offresi qualsiasi genere. Telefonare 895-483.

**CONIUGI SENZA FIGLI, GIARDINIERE, BRAVISSIMA CUOCA TUTTOFARE, OFFRONSI QUALSIASI LOCALITA', LIBERI SUBITO. TELEFONARE 884-586. A85033

CUOCO, aiuto 40enne offresi albergo, collegio, casa privata, Tel. 854-470.

FALEGNAME ebanista ventenne offresi. Tel. 854-187, A85501

FATTORINO con Ape propria offresi ditta libero subito. Telef. 756-143.

FATTORINO 18enne patente B offresi ditta pratico città. Tel. 872-743.

GIOVANE aiutante cuoco trano rimessione esperienza decennale offresi. Scrivere: «Pubblicità Stampa 1652 — Torino». A84749

GIOVANE lavorante sarto cerco lavoro offresi mezza giornata passeggiata Statuto. Scrivere: «Pubblicità Stampa 6235 — Torino».

GUARDIANO notturno quarantenne piemontese offresi. Telef. al numero 524-979. A84158

INFERMIERA offresi assistenza ammalato 3-4 ore. Telef. 393-877.

INFERMIERA offresi assistenza anziani ospedali. Telefonare 285-590 ore 8-16, 18-22. A84058

INFERMIERA offresi presso clinica o privati ore notturne. Scrivere: «Pubblicità Stampa 1528 — Torino a fermo fol. 765-856.

LAVAGISTA 23enne pratica distributore benzina libero subito offresi. Telef. 260-948, A85427

LAVAPIATTI lavchino trentenne profilo offresi. Tarantino, carta identità 18.574.933 fermo posta Torino.

LITOGRAFO pratico lavori pubblicità e stampa impiegherebbesi presso azienda industriale o commerciale. Telefonare 238-516. A85295

MAGAZZINIERE referenziato lunga pratica presso grande industria 32enne munito di patente C offresi. Telefonare 831-445. A85317

MECCANICO auto offresi ditta mezza giornata, sedicia. Telef. 83-004.

MURATORE 28enne offresi anche fiori Torino. Telefonare 894-322.

OFFRESI aiuto pasticciere pratico. Telefonare 836-933. A85424

OFFRESI appendista sedicenne meccanico o tornitore. Telef. 695-517.

OFFRESI autista diciannovenne patente C prossima E. Tel. 734-781.

OFFRESI ditta fattorino senza, con auto propria Giardiniere. Telefonare 298-740. A84859

OFFRESI falegname con patente pratico città. Telefonare 352-368.

OFFRESI lavorante sarto da uomo, anche apprendista. Telef. 293-508.

OFFRESI manovale specializzato trapanista oppure lavori di manovalanza. Telefonare 398-740. A84859

OFFRESI saldatore elettrautogeno oppure fattorino patente auto. Telefonare 361-683. A84283

OFFRESI 17enne con avviamento industriale per officina o qualsiasi lavoro. Telefonare 688-349.

OPERAIO con referenze controllabili, patente B, offresi aiuto magazziniere pratico pesare e limitatore. Telefonare 883-867 ore pasti.

OPERATORE cinema, patentato, offresi. Telefonare 877-144.

OPERATORE cinema 23enne offresi. Telef. 854-239. A85345

OPERATORE meccanico, oppure tornitore attrezzista 1 categoria offresi seria ditta. Telefonare 785-342.

PANETTIERE specializzato offresi. Telefonare ore pasti 759-371.

PANETTIERE 25enne molto pratico lavoro offresi. Telefonare ore pasti 490-390. A84089

PASTICCIERE panettiere pratico offresi anche provincia. Scrivere: «Pubblicità Stampa 1681 — Torino».

PENSIONATO cinquantenne offresi 4 ore (mattino) per commissioni. Tel. 726-080. A85830

PENSIONATO ottima prestanza fisica offresi mansioni adeguate. Telefonare 298-330 ore pasti.

PIEMONTESE vedova 43enne con figlio 19enne cerca partnerla con serio referenze. Telefonare 854-277.

PIEMONTESE 15enne presenza offresi aiuto commesso. Telef. 314-731.

PRATICO commesso ferramenta offresi. Telefonare 885-556.

QUARANTENNE piemontese offresi fattorino pulizie macchinisti vari, mill pratese. Telefonare 321-196.

QUARANTENNE referenziatissimo, fidatio, intelligente, con-senta auto offresi cinque ore giornaliere convenirsi lavori festivi qualsiasi lavoro, anche casalingando. Scrivere: «Pubblicità Stampa 6306 — Torino».

QUARANTENNE vedova referenziata volenterosa offresi lavori casa mattino ore mattino. Telef. 668-554.

RAGAZZO anni 16 offresi apprendista meccanico ed altro genere, volenteroso. Telefonare 676-292.

RAGAZZO venticinquenne manovale offresi presso ditta. Telef. 313-019.

REFERENZIATISSIMA cinquantenne offresi andamento casa e pensione. Telefonare 375-480. A85032

SIGNORA mezz'età offresi aiuto casa cucina persona sola. Tel. 596-872.

SIGNORA offresi per pulizia ufficio. Telef. 258-615. A85323

SIGNORA offresi pulizia scale uffici. Telefonare 726-416. A85361

SIGNORA sola pratica cucito altri lavori casalinghi fidata offresi persona sola, mite pretese. Scrivere: «Pubblicità Stampa 6301 — Torino».

SORVEGLIERE bambini casa propria o ore o giornata. Rivolgersi Biancotto via Lessegno 39, zona S. Rita.

SORVEGLIANTE 40enne lunga pratica offresi posto fiducia, magazziniere. Telef. 854-470. A85216

TIPOGRAFO impressore 10enne esperienza offresi. Tel. ore pasti 259-215.

TORNITORE 11 categoria offresi ditta seria. Telefonare 784-854.

TRACCIATORE 1, calibratore, pratico costruzioni stampi e modelli offresi. Scrivere: «Pubblicità Stampa 6172 — Torino».

TRENTAQUATTRENNE addetto ufficio presso piegatrici, lunga esperienza, libero subito offresi. Tel. 670-265.

TRENTENNE offresi ditta mezza giornata per consegne e lavori qualsiasi volendo can proprio auto. Telefonare 368-157, A84887

TUTTOFARE 38enne offresi a ore o giornata oppure governo bambini o dattilo. Scrivere: «Pubblicità Stampa 1651 — Torino». A84815

(Continua a pag. 17)

---

giovani

con indubbie attitudini alla vendita

assume

grande industria settore automobilistico

La possibilità di inserirsi in questo complesso aziendale è offerta a giovani di età tra i 23 ed i 30 anni con titolo di studio medio-superiore, preferibilmente ad indirizzo tecnico, disposti a trasferirsi in zona Nord di lavoro ed a viaggiare con vettura assegnata in dotazione.

L'incarico prevede mansioni di vendita e di assistenza tecnica, che presuppongono attitudini ben definite: buona cultura generale, facilità di parola e capacità persuasive, padronanza e inclinazione ai problemi meccanici.

L'inquadramento, a livello della 2ª categoria impiegati industria, le previdenze, la stabilità di impiego e le obiettive valutazione delle capacità personali danno modo di operare con serenità e sicurezza e con la prospettiva di interessanti sviluppi retributivi e di carriera.

INUTILE RISPONDERE SE PRIVI DEI REQUISITI RICHIESTI

Si assicura la massima riservatezza.

Indirizzare domanda manoscritta completa di curriculum scolastico e professionale a: PUBBLICITA' STAMPA 28 - MILANO

SIEMENS ELETTRA

cerca

per propria filiale di TORINO

— UN INGEGNERE ELETTROTECNICO

— UN INGEGNERE ELETTRONICO

da avviare a mansioni tecnico-commerciali.

Si richiedono elementi neo-laureati o con qualche anno di esperienza, militesenti, dinamici, preferibilmente con conoscenza della lingua tedesca.

I candidati prescelti effettueranno un periodo di addestramento presso la Sede di Milano.

Si prega inviare domande precisando età, voto di laurea, eventuali esperienze di lavoro e referenze a:

SIEMENS ELETTRA S.p.A. - Ufficio Personale Via F. Filzi, 29 - MILANO

LA DITTA TRUZZI - Confezioni ricerca:

SARTA ABILE TAGLIO

PRIMA LAVORANTE

Si richiedono referenze posti occupati. Presentarsi Via Garibaldi 2

OFFICINA COSTRUZIONI MACCHINE TESSILI SPECIALI

Assume: TECNICO COMMERCIALE O INGEGNERE con possibilità combinazione.

Scrivere: PUBBLICITA' STAMPA 6246 — TORINO

CERCASI PROVETTO DISEGNATORE PROGETTISTA

di macchine elettriche. Scrivere direttamente indicando referenze, età, posti occupati.

RAMBAUDI & C. - ACQUI 18 - LEUMANN (Torino)

INDUSTRIA MOLE ABRASIVE

CERCA ABILE CONSULENTE fabbricazione mole resinoide. Massima serietà e riservatezza.

Scrivere: PUBBLICITA' STAMPA 6245 — TORINO

GRANDE INDUSTRIA DOLCIARIA MILANESE IMPORTANZA NAZIONALE

cerca

CAPO REPARTO CARAMELLE

Si richiede esperienza specifica nel campo caramelle ripiene e buona attitudine al comando.

Ottimo trattamento economico. Referenze e curriculum. Inanonimi. Massima riservatezza.

Scrivere: PUBBLICITA' STAMPA 6261 — TORINO

IMPORTANTE INDUSTRIA ARTICOLI TECNICI GOMMA

assume TECNOLOGO

preferibilmente laureato, con lunga e completa esperienza del settore. I dipendenti dell'azienda sono stati preavvisati della presente inserzione.

Scrivere referenziando a: PUBBLICITA' STAMPA 1517 - TORINO

AZIENDA IMPORTANZA NAZIONALE

provincia CUNEO

per potenziamento quadri tecnici

ricerca

DOTTORE CHIMICA

eventualmente anche perito chimico sperimentato, quale Capo Laboratorio Analisi Chimico-Fisiche.

Scrivere precisando curriculum e referenze a: PUBBLIMAN — CASELLA 256 — CUNEO

OFFICINA MECCANICA PRECISIONE

cerca

PERSONA possibilmente diplomata con esperienza pluriennale conduzione officina. Possibilità di raggiungere ottima posizione.

ACQUISTATORI e CONGEGNATORI MECCANICI possibilmente con pluriennale esperienza nel campo della meccanica di precisione. Indispensabile perfetta conoscenza disegno.

Scrivere: PUBBLIMAN CASELLA 256 CUNEO

Azienda specializzata nel ramo

MOSTRE E FIERE

CERCA ESPERTO pratico sviluppo disegni costruttivi e direzione personale.

Scrivere dettagliando occupazioni precedenti, referenze e pretese a PUBBLICITA' STAMPA 6073 - TORINO

CARTOTECNICA IMPORTANZA NAZIONALE

cerca AGENTI DI VENDITA

con eventuale deposito, per le province di: Cuneo ed Asti (1 elemento) - Novara e Vercelli (1 elemento) - Torino città, senza deposito (1 elemento).

Richiedesi personale molto introdotto che già visiti per articoli affini la cartotecnica e altri clienti del settore.

Inviare dettagliato curriculum vitae allegando foto.

PUBBLIMAN CASELLA 173/N — MILANO

CARTIERA IMPORTANZA NAZIONALE

cerca AGENTE DI VENDITA

per carta stesa e confezionata, con eventuale Deposito, per la provincia di Alessandria.

Richiedesi elemento molto introdotto che già visiti per articoli affini la clientela del settore.

Inviare dettagliato curriculum vitae allegando foto.

PUBBLIMAN CASELLA 173/N - MILANO

STABILIMENTO IN VALLE SUSA

cerca

DISEGNATORI PROGETTISTI

Destinati allo studio di articoli tecnici per serramenti. Esperienza 5 anni di ufficio progetti in industrie meccaniche. Preferibilmente in possesso di conoscenze approfondite di lavorazioni di stampaggio.

Inviare curriculum dettagliato e indicare pretese a: PUBBLICITA' STAMPA 6205 — TORINO

PRIMARIO BISCOTTIFICIO

CERCA VENDITORI per Torino e provincia, Asti e provincia, età 22-27 anni, provvisti automezzo. Non è indispensabile precedente esperienza.

Manoscrivere allegando fotografia a PUBBLICITA' STAMPA 1587 — TORINO

GEOMETRA 23anno 2° impiego molto assolto auto proprie dinamico offresi. Scrivere: «Pubblicità Stampa 6216 — Torino».

GEOMETRA 33anno pratico direzione assistenza cantieri Civili, stradali, industriali, fabbricati, tiranti, Residenziale, offresi. Telefonare mattino 557-347. A85035

**GIOVANE INGEGNERE MECCANICO TERMO-TECNICO, LIBERO SUBITO, CERCA ATTIVITA' ADEGUATA PROPRIA SPECIALIZZAZIONE. SCRIVERE: PUBBLIMAN, CASELLA 1 P VERCELLI. 25705

GIOVANE perito agrario offresi, primo impiego, artigianato diploma. Telefonare 82-434. A83414

GIOVANE pratico trattative, referenze, offresi seria azienda. Telefono 698-771. A84883

GIOVANE ragioniere militesente, pratica costi ufficio vendite paghe e contributi, offresi adeguatamente. Telefonare 980-750. A85330

GIOVANE signora offresi commessa drogheria panificazione o cassiera mezza giornata preferibile mattino. Telefonare ore pasti 678-451.

**GIOVANE SIGNORINA CONSEGUITO DIPLOMA PER SEGRETARIA AZIENDA, STENODATTILOGRAFA, BENE ASSUEFATTA LINGUA FRANCESE OFFRESI PRIMO IMPIEGO PRESSO SERIA AZIENDA, TELEFONARE 753-514 DALLE 9 ALLE 13.

GIOVANE signorina piano-dattilografa 1 impiego offresi. Tel. 278-508.

GIOVANE ventisettenne, dinamico, buona conoscenza francese, V ragioneria pratica macchine da contabilità « Rimoldi » e tabulati «Fouquet Marchisa» offresi a meglificio come tecnico meccanografi esperto acquisito titoli unici cotone, buona conoscenza clientela. Previsto automezzo. Scrivere: «Pubblicità Stampa 1550 — Torino». A84013

IMPIEGATA 24enne offresi subito Telefonare 528-920. A85504

NEOLAUREATA Economia Commercio, Ragioniera, 1 impiego offresi. Scrivere: «Pubblicità Stampa 6216 — Torino». A84229

OPERATORE meccanografico, diplomato attivo dinamico offresi primo impiego. Scrivere: «Pubblicità Stampa 3017 — Torino».

PENSIONATO cerca buona sistemazione, pratica lavori ufficio, disposto anche viaggiare Scrivere: «Pubblicità Stampa 6284 — Torino».

PERFORATRICE operatrice meccanografica IBM, corrispondente commerciale offresi seria industria. Telefonare 794-735. A85829

PERITO chimico industriale militesente disposto trasferirsi ovunque offresi. Patente auto, libero subito. Tel. 374-060. A85278

PERITO chimico, 25enne militesente pluriennale esperienza, referenziato, libero subito offresi. Scrivere: «Pubblicità Stampa 1578 — Torino».

**PERITO INDUSTRIALE MECCANICO PROGETTISTA ATTREZZATURE, IMPIANTI; ESPERTO METODI, TEMPI, PREVENTIVI, ORGANIZZAZIONE PRODUZIONE OFFRESI. SCRIVERE: «PUBBLICITA' STAMPA 2035 — TORINO».

PERITO tecnico industriale militesente, primo impiego, libero subito offresi. Telefonare 884-928.

QUARANTATRENNE colto, dialettico, esperto, referenziato altresì per pubbliche relazioni, contatti alto livello, organizzazione commerciale. Conosce francese, spagnolo e inglese. Indirizzare Fermo Posta Eboli (Sa) carta identità B.A33.332.

RAGIONIERE biennale esperienza contabilità generale prossa piccola industria, paghe contributi, bancho scopo miglioramento offresi. Scrivere: «Pubblicità Stampa 1686 — Torino». A85443

RAGIONIERE, giovane, dialetta, cerca primo impiego. Telef. 484-569. Scrivere: «Pubblicità Stampa 6328 — Torino». A85800

RAGIONIERE 26enne esperienza pluriennale programmazione lavorazioni in serie, pratica avanzamenti produzione, buona conoscenza inglese offresi presso serio azienda anche dintorni Torino. Scrivere: «Pubblicità Stampa 1677 — Torino».

RAGIONIERE 32enne esperienza pluriennale lavoro ufficio costi, contabilità, libero subito offresi. Telefonare 894-210. A85675

SEGRETARIA d'azienda 19enne pratica lavori ufficio offresi. Telefonare 360-374. A85308

SEGRETARIA stenodattilografa 30enne corrispondente italiano, lunga pratica lavori ufficio, serietà referenze libera subito impiegherebbesi seria ditta. Scrivere: «Pubblicità Stampa 6242 — Torino».

SIGNORA, pratica lavori ufficio impiegherebbesi mezza giornata. Telefonare 664-746. A85956

SIGNORINA perito chimico referenziato offresi. Telefonare 725-162.

SIGNORINA pratica lavori ufficio, bella calligrafia offresi. Tel. 392-822.

SIGNORINA 16enne, commerciali, volonti, dedizione al lavoro occuperebbesi presso seria ditta. Telefonare 281-495. A85214

STENODATTILOGRAFA dattilomeccanografa 18enne offresi primo impiego. Telefonare 282-829 dalle 9 alle 12, 18-18.

STENODATTILOGRAFA pratica lavori ufficio libera subito offresi. Telefonare 798-676. A85229

TECNICO grafico militesente occuperebbesi presso studio tecnico pubblicitario o tipografia. Telef. 789-136, dopo ore 18 carta identità B.A33.332.

UNIVERSITARIO giurisprudenza volenteroso libero pomeriggio offresi. Telefonare 0173-9764.

VENTIDUENNE bella presenza pratica lavori ufficio cerca impiego. Telefonare 669-284. A84273

VENTIQUATTRENNE congedato, presenza, patente B, buona cultura, referenziato, licenza media, offresi impiego. Telef. 281-329. A85441

ARREDATORE cerca dattilografa bella presenza aiuto segretaria primo impiego. Scrivere: «Pubblicità Stampa 6094 — Torino». A82854

CASA cosmetici assume elementi femminili, presenza, auto, visita clientela. Telefonare 81-833.

CEAT assume massima stipendio giovane ragioniere esperienza contabile almeno quinquennale. Scrivere: «Pubblicità Stampa 1609 — Torino».

CERCANSI emissari media cultura presenza ottimo guadagno. Presentarsi Editori Fabbri, via [illegible] 3, pomeriggio. 0327

CERCASI signorina diplomata meccanografia per accudire bambina tredici mesi, disposta trasferirsi Alessio. Scrivere: Lastoni, 5 Q. Savona

CERCASI signorina educatrice diplomata, referenziata, conoscenze inglese-francese per bambina anni due. Trattamento signorile casa Torino. Scrivere: Pubblimen, Casella 277, Asti. 25675

COMPAGNIA internazionale assicurazioni offre ottima sistemazione giovani cultura media ai superiore, età minima anni 21, militesenti. Dopo breve periodo istruzione, inquadramento contratto nazionale, stipendio elevato più interessante ed previdenze legge. Possibilità rapida carriera. Presentarsi via Botero 18, 2° piano, martedì 31 c.m. o mercoledì 1° settembre ore 9-12, 15-18.

DATTILOGRAFA 16enne, carezzi, zona tram 3-21, Ospedale. Telefonare 878-375. A83338

DENTISTA assume 45.000 mensili signorina bella presenza addetta studio, Referenze. Manoscrivere a: «Pubblicità Stampa 6171 — Torino». A85346

IMPIEGATA dattilografa media età pratica ufficio preferibilmente proveniente piccola azienda cercasi. Telefonare 687-850. A82911

IMPORTANTE negozio certa commessa. Richiedesi presenza di serietà. Scrivere: «Pubblicità Stampa 1491 — Torino». A83253

IMPRESA edile cerca impiegato pratichissimo paghe e contributi e lavori vari ufficio. Scrivere: «Pubblicità Stampa 1697 — Torino». A85451

ISTITUTO scolastico privato cerca signorina idonea all'insegnamento della dattilografia, stenografia, macchina calcolatrici. Telef. 543-729.

RAGIONIERA giovane esperienza contabile quinquennale assume Cent. Telefonare 852-632. A85288

SERIA ditta cerca veloce dattilografa 18-16enne. Telef. 682-710.

SIGNORE signorine presenze facilità di parola cerca importante società estera con filiale a Torino per pubblicità ed interviste a domicilio Torino e Piemonte. Spese trasferte ed auto società. Scrivere: «Pubblicità Stampa 402 — Torino».

STABILIMENTO in Valle Susa cerca disegnatori progettisti destinati allo studio di articoli tecnici per serramenti, esperienza 5 anni di ufficio progetti in industrie meccaniche, preferibilmente in possesso di conoscenze approfondite di lavorazioni di stampaggio. Inviare curriculum dettagliato e indicare pretese a: «Pubblicità Stampa 6204 — Torino».

TITOLARE azienda cerca capace interpreteria particolare bella presenza, indipendente, disposta viaggiare, max 25enne. Trattamento adeguato. Scrivere: «Pubblicità Stampa 6295 — Torino». A85034

DOMANDE LAVORO L. 45 per parola

A. VENTISETTENNE presenza 11 avviamento, volenterosa, ligio, referenze, accetterebbe occupazione diversa. Telefono 851-456.

ABILE massaggiatore bi-diplomato, esperto qualunque branchia massoterapia, referenziato, offresi occupazione ore mattino. Scrivere: «Pubblicità Stampa 1671 — Torino».

ABILE muratore con capacità generiche cerca seria occupazione. Telefono 697-419. A85308

AUTISTA con furgone 600 offresi Ditta mezza giornata. Tel. 377-923.

AUTISTA, magazziniere praticissimo città offresi mezza giornata. Telefonare 675-731. A85240

AUTISTA patente B libero subito offresi. Telefonare 781-609.

AUTISTA patente C offresi magazziniere, qualsiasi lavoro. Tel. 883-835.

AUTISTA patente C offresi. Ottima referenze. Telefonare 48-061 Ivrea.

AUTISTA patente D 35enne offresi subito pratico città Italia oppure garagista notturno. Telefonare 891-863 chiera franco, ore pasti.

AUTISTA piemontese 26enne tutte patenti offresi, referenziato. Telefonare 758-048. A85275

AUTISTA pratico viaggi estero patente C 26 anni offresi privati o Ditte, libero subito. Tel. 557-520.

AUTISTA trentenne patente D-E pratichissimo cerca occupazione per città o Piemonte, a saldatore o meccanico provetto. Telefonare 690-165.

AUTISTA 23enne patente B pratico città, libero subito offresi. Telefonare 266-948. A85437

AUTOGRUISTA Orning provetto, tuttofare impiegherebbesi ditta o industrie anche autista magazziniere referenze controllabili. Tel. 688-043.

BARISTA 26enne pratichissime offresi. Telefonare 855-536. A84843

BRUCIATORISTA offresi conduzione caldaie riscaldamento zona Bengasi Linguito, massima serietà. Telefonare 668-969. A83995

CALIBRISTA prima categoria pratico attrezzature ottima conoscenza disegno età 25enne offresi. Scrivere: «Pubblicità Stampa 1674 — Torino».

CAMIONISTA autista provetto quindicennale esperienze offresi a privato Ditta autotrasporti. Telefonare ore pasti 352-694. A85768

CAPO cantiere trentatreenne piemontese referenziato offresi, anche fuori Torino. Telefonare 75-558 ore serali. A83863

CONIUGI soli offresi giardiniere pratico animali, meglio [illegible] Telefonare 213-019. A84049

CONIUGI soli piemontesi 39enni referenziati, offresi portinaio. Scrivere: Monticone, via Saluzzo 30, Torino. A84422

CUOCO esperto trentenne pratico casa o pensioni signorili offresi. Telefonare 305-273. A84836

CUOCO offresi subito esperto. Di Francesco Nicolo, via Ponchielli 25, Nichelino. A83775

DECORATORE [illegible] subito offresi presso artigiano. Telefonare ore pasti 788-780. A83484

DECORATORE verniciatore scrittore insegna eventualmente presso sede ditta. Scrivere: «Pubblicità Stampa 1589 — Torino». A85416

DECORATORE 26enne veneto offresi a ditta anche saltuariamente. Telefonare 734-983. A84649

DISPONENDO 600 multipla mezza giornata offresi ditte per commissioni. Telefonare 894-575. A84853

ELETTRICISTA offresi ditta lavori collimo civili ed industriali. Telefono 870-051, A85259

ELETTRICISTA pratico offresi subito. Telefonare 393-877. A85044

ELETTRICISTA 18enne pratico impianti civili, industriali, conoscenze schemi offresi ditta. Telef. 769-359.

ELETTRICISTA 18enne militesente pratica manutenzione, installazioni civili industriali offresi. Scrivere: «Pubblicità Stampa 6300 — Torino».

ESATTORE incassi qualsiasi, paniscalo, offresi, massima serietà. Telefonare 350-883. A84881

EX sottufficiale 24 anni offresi mansioni fiducia fattorino sorveglianza, patente C, Telefonare 241-719.

FACCHINO offresi a qualsiasi hotel in Torino. Telefonare n. 543-027.

GIOVANE 23enne offresi qualsiasi lavoro magazziniere manovale fattorino. Telefonare 527-830.

SALONE DE **LA STAMPA** - TORINO

LIBRERIA CONCESSIONARIA dell'Istituto Poligrafico dello Stato * VIA ROMA 80 - Telef. 517.958

PUBBLICAZIONI D'ARTE

Maiuri A. - ERCOLANO - I NUOVI SCAVI (1927-'58)

Spinazzola V. - POMPEI ALLA LUCE DEI NUOVI SCAVI DI VIA DELL'ABBONDANZA

Romanelli, Nordhagen - SANTA MARIA ANTIGUA

Lefèvre R. - VILLA MADAMA A ROMA

Delogu R. - L'ARCHITETTURA DEL MEDIOEVO IN SARDEGNA

Giuganino A. - LA PITTURA CINESE

Bellardini G. - L'EREDITA' CERAMISTICA DELL'ANTICO MONDO ROMANO

Tucci G. - ALHASA E OLTRE - TRA GIUNGLE E

Prodotti 95 milioni di quintali

Raccolto del grano: 10 per cento in più

L'incremento conseguito nonostante la diminuzione della superficie coltivata - Migliorata in tutte le regioni la resa media per ettaro

ROMA, mercoledì sera.

Il raccolto del grano oltrepassa quest'anno 95 milioni di quintali, dieci in più del 1964. E questo risultato si è conseguito nonostante che la superficie coltivata a grano (ettari 4 milioni 291 mila) sia diminuita rispetto a quella dell'anno scorso, quando fu di 4.488 mila. La resa media per ettaro è quindi passata da quintali 19,5 a quintali 22,3.

Si registra, dunque, un aumento del 16,5 per cento nella produzione del frumento, fatto che ha suscitato comprensibile soddisfazione negli ambienti governativi.

In quasi tutte le regioni s'è avuto un sensibile incremento della produzione granaria, come testimonia il seguente prospetto compilato sulla base delle stime dell'Istat.

REGIONI	1964	1965 (dati provvisori)	Variazioni %
Piemonte	8.271	8.139	— 1,6
Valle d'Aosta	5	4	—20,0
Liguria	151	163	+ 1,3
Lombardia	9.126	9.553	+ 4,7
Trentino - Alto Adige	95	83	—10,2
Veneto	8.743	8.708	— 0,4
Friuli - Venezia Giulia	1.344	1.187	—11,6
Emilia - Romagna	11.625	12.014	+ 3,5
Marche	6.873	7.365	+ 7,6
Toscana	6.513	6.794	+ 4,2
Umbria	3.504	3.458	— 1,3
Lazio	5.424	5.697	+ 5,0
Campania	3.165	4.040	+27,6
Abruzzi	3.208	3.529	+ 5,4
Molise	1.660	1.856	+ 8,8
Puglia	5.288	7.804	+49,0
Basilicata	2.033	2.746	+34,7
Calabria	1.654	2.170	+28,9
Sicilia	5.622	8.368	+43,4
Sardegna	1.333	1.284	+ 5,4
ITALIA	85.333	94.933	+10,6

L'aumento della produzione di frumento, non è isolato. In effetti il ministro dell'Agricoltura e Foreste, on. Ferrari-Aggradi, ha dichiarato che «i raccolti si presentano, nel complesso, buoni ed i prezzi dei principali prodotti si mantengono su livelli generalmente stabili, con tendenza favorevole soprattutto per gli ortofrutticoli». La seconda parte di questa precisazione tende a bloccare talune voci secondo le quali i prezzi agricoli risultavano «non sempre remunerativi».

v. s.

Nel suo ospedale di Lambarené

Albert Schweitzer è in gravi condizioni

Nelle ultime settimane era molto stanco, ma non aveva voluto interrompere la sua attività a favore dei negri, che dura ormai da mezzo secolo - Ha compiuto nel gennaio scorso 90 anni

Nostro servizio particolare

Lambarené, mercoledì sera.

Il dott. Albert Schweitzer è gravemente ammalato nel suo ospedale di Lambarené, nel Gabon. Il medico filosofo, che ha 90 anni, è assistito dai suoi collaboratori che si prodigano per fargli superare la crisi di prostrazione subentrata ad una settimana di attività particolarmente intensa, durante la quale aveva accusato i sintomi di una stanchezza sempre più profonda. Il dottor Schweitzer alterna ora lunghi periodi di incoscienza a pochi attimi di lucidità, ma i medici che lo curano non disperano in una ripresa del suo organismo, particolarmente robusto malgrado l'età e una vita di sacrifici e di fatiche.

Albert Schweitzer

Albert Schweitzer è nato in Alsazia nel 1875. Dottore in teologia e in filosofia, discendente da una famiglia di pastori protestanti e pastore egli stesso, cultore di musica e di studi storici, Schweitzer divenne medico a trentotto anni per un bisogno inesprimibile di tradurre in azione la sua vocazione umanitaria che non riusciva ad esprimersi compiutamente nella sua multiple attività di studioso.

La sua vocazione si realizzò nel 1913, quando, recatosi come medico e missionario nell'Africa Equatoriale francese, fondò a Lambarené un ospedale per indigeni, il suo ospedale che non avrebbe più lasciato se non per la parentesi della prima guerra mondiale. Nel 1952 gli fu conferito il premio Nobel per la pace.

Il giorno del suo novantesimo compleanno, il 14 gennaio di quest'anno, migliaia di negri si recarono a fargli festa nel villaggio di Lambarené e improvvisarono per lui le loro danze rituali di festa. Quest'angolo di Africa Nera deve al dottor Schweitzer uno dei più nobili spiendi d'amore per il prossimo che siano mai venuti dall'uomo bianco, e la gratitudine di queste popolazioni per lui è immensa.

Il giorno del suo compleanno Albert Schweitzer non interruppe nemmeno per poche ore il suo normale lavoro. «I miei malati mi aspettano — disse — e non posso deludere la loro attesa. Comprendo che si tratti di una ricorrenza particolare, ma non crediate, neppure per un istante, che io stia crollando sotto il peso dei miei anni. Non posso dire di essere in forma giovanile, ma le forze non mi mancano di certo».

In quarant'anni di attività dell'ospedale di Schweitzer a Lambarené si calcola che vi siano stati curati non meno di 80.000 negri, tutti sotto la sua sorveglianza diretta. Da qualche giorno egli sta male, come si è detto, e alterna periodi di lucidità ad altri di completa assenza. Gli è costantemente al fianco la figlia, signora Eckert Daurich.

m. b.

Dieci licenziamenti al Casinò

E' in crisi a Sanremo l'industria della roulette

La direzione della casa da gioco afferma che gl'introiti sono notevolmente diminuiti, rendendo insostenibile l'attuale tasso (83,20 per cento) versato al Comune - Una riunione stamane presso il Sindaco

Dal nostro corrispondente

Sanremo, mercoledì sera.

Grande scalpore ha suscitato in città la notizia che l'Aca — la società che gestisce il Casinò — ha messo in atto il suo progetto di ridimensionamento dell'azienda procedendo al licenziamento di una parte del personale. L'altro ieri sera, infatti, l'amministrazione della casa da gioco ha spedito dieci lettere di licenziamento dirette ad altrettanti impiegati dei settori del gioco, amministrativo e ausiliario.

I fatti che hanno provocato l'azione di ridimensionamento impostata dai dirigenti del Casinò sono semplici. L'Aca si assicurò la gestione del massimo ritrovo di Sanremo offrendo con l'ultimo appalto avvenuto nel 1963 la sbalorditiva percentuale dell'83,20 per cento. E' un tasso molto alto che — secondo alcuni esperti — non concede molto margine. Successivamente la congiuntura e l'aumento della tassa statale d'ingresso alle sale da gioco hanno concorso a rendere ancora più difficile la situazione della società concessionaria. Si pensi che solo nel primo quadrimestre del '65 gli introiti del gioco sono paurosamente calati, denunciando una contrazione di qualche centinaio di milioni.

Considerata la nuova situazione l'Aca ha deciso di farvi fronte ridurendo le spese di personale e preannunciando — per mezzo di una lettera indirizzata all'Unione industriali di Imperia e per conoscenza al sindaco di Sanremo — il licenziamento di normalmente impiegati. Le successive trattative e le riunioni della Giunta municipale non hanno evidentemente ottenuto lo scopo di evitare i licenziamenti, anche se questi ultimi per ora riguardano un numero esiguo di impiegati.

Il dottor Italo Balzan, consigliere delegato dell'Aca, al quale ci siamo rivolti per conoscere le intenzioni dei gestori del Casinò, ha voluto subito sdrammatizzare il provvedimento. Il dirigente dell'Aca ha dichiarato che solo sette dei dieci licenziamenti riguardano il progetto di ridimensionamento dell'azienda. Gli altri tre hanno carattere individuale, e sono stati assunti in seguito a una vertenza regolare sorta fra i dipendenti stessi e la società, e sulla quale dovrà pronunciarsi la magistratura del lavoro.

Per quanto riguarda i sette licenziamenti collettivi, il dott. Balzin ha sottolineato che si tratta di impiegati non compresi nella lista allegata al capitolato e quindi assunti dopo il 1963. E' noto infatti che il Comune sostiene che la concessionaria del Casinò — secondo il capitolato d'onori — non può licenziare alcun impiegato se non per «giusta causa».

Si dice, Balzin ha aggiunto che per ora non sono previsti altri licenziamenti e che i quattro cronisti colpiti dal provvedimento (gli altri tre impiegati licenziati appartengono ai settori amministrativo e ausiliario) verranno comunque riassunti in qualità di «stagionali».

L'amministrazione comunale che ieri sera aveva ascoltato i rappresentanti dei sindacati del gioco ha deciso di indire una riunione per stamane alle 11,30 nell'ufficio del sindaco prof. Eraldo Ciaggi. Il primo cittadino ha provveduto anche a convocare i rappresentanti dell'Aca.

Enrico Billò

Principesse alle gare ippiche di Salice Terme

A Salice Terme si è iniziato il campionato europeo di sport equestre. L'Italia difenderà il titolo conquistato a Budapest. Nella foto, Jolanda Galvi di Bergolo e Maria Cristina di Aosta (Telefoto a «Stampa Sera»)

Ve ne sono trecento disseminati nella metropoli

Di gran moda a Parigi i ristoranti cinesi

Il loro successo si spiega, sia per il richiamo dell'esotismo, sia per i prezzi relativamente moderati La soja viene ora coltivata alla stessa periferia parigina e se ne fa un largo e remunerativo consumo

Dal nostro corrispondente

Parigi, mercoledì sera.

Un nuovo ristorante cinese è stato inaugurato ieri sera a Parigi. E' il trecentesimo, la sua apertura non ha preoccupato troppo i suoi concorrenti: la moda della cucina orientale non è mai stata così prospera, nella capitale francese, e i ristoranti cinesi o vietnamiti di Parigi fanno tutti fortuna.

Nel 1950 ce n'erano appena sette. Hanno cominciato a moltiplicarsi come funghi con la fine della guerra d'Indocina e sembra che siano destinati ad alimentare ancora. Si chiamano «Lato d'oro», «Fontana di giada», «Tavola del mandarino» o «Cielo di Cina» e «attirano» in tutti i quartieri. La maggior parte sono raggruppati intorno alla Gare de Lyon o nella rue Monsieur le Prince, una stradetta del Quartiere Latino, ma ce ne sono anche nel quartiere dei Campi Elisi, alla République, a Saint-Germain-des-Prés o alla Scuola Militare.

Oltre all'esotismo ed alla buona qualità della cucina, il loro principale punto di forza è il prezzo. Per una cifra che raramente supera i diciotto-venti franchi (3200-3500 lire) qualsiasi bravo borghese di Parigi può lavarsi la voglia di un «potage» al nidi di rondine, di un'anatra all'ananas o di uno zenzero candito come dessert, il tutto annaffiato da tè alla menta o da un eccellente «rosé».

Il vino non è, comunque, l'unica cosa che non viene direttamente dalla Cina. La maggior parte del riso giunge a Parigi dal Madagascar, numerosi prodotti in scatola portano l'etichetta «made in Germany» e le radici di «soja», che costituiscono una degli ingredienti principali della cucina orientale, sono coltivate addirittura alla periferia di Parigi da tre ingegneri cinesi che in pochi anni sono diventati milionari.

vice

Oggi ad Atene un altro drammatico confronto

Papandreu e i suoi avversari all'odierno Consiglio della Corona

La riunione oggi alle 17,30 - L'ex Premier siederà accanto ai «traditori» Novas e Tsirimocos - Il re ha escluso dall'incontro il *leader* della concentrazione di sinistra Eda - Si prevede un generico appello di Costantino per la soluzione della crisi, ma non si sa quali concrete proposte possa fare

Il leader dell'Unione di centro, l'ex premier Papandreu, partecipa oggi al Consiglio della Corona (Telefoto)

Servizio particolare per l'Unità

Atene, mercoledì sera.

Settembre porta alla Grecia la speranza di una soluzione, sia pure di compromesso, della crisi governativa in corso da metà luglio, da quando cioè Giorgio Papandreu, ai ferri corti con re Costantino per il rifiuto del sovrano di ratificare l'esonero del ministro della Difesa Pietro Garoufulias, rassegnò le dimissioni in un tempestoso colloquio con il monarca. Oggi alle 17,30 si riunisce il Consiglio della Corona, che Costantino ha convocato per un esame della situazione e uno studio delle possibili vie di uscita dalla crisi, e Papandreu sarà al tavolo di discussione.

Gli osservatori non si fanno illusioni, sanno che la presenza di Papandreu non significa che egli abbia deciso di sottomettersi. Ma in un primo momento si sottantacinquenne leader dell'Unione di centro aveva detto che non sarebbe intervenuto alla seduta se del Consiglio fossero stati chiamati a far parte gli uomini che egli ha definito ripetutamente «traditori», vale a dire Giorgio Athanasiadis-Novas ed Elias Tsirimacos. I due, appartenenti all'Unione di centro, che aderirono alla manovra del re per spezzare l'«Unione» capeggiata da Papandreu, accettarono la designazione a Primi ministri e furono però respinti dal Parlamento. Ora Papandreu, nonostante la convocazione al Consiglio della Corona dei due «traditori», ha deciso di intervenire ufficialmente al Consiglio. Ciò è già un motivo di sollievo, dicono gli osservatori. Ma resta da vedere che andamento prenderà il dibattito.

Si sa che il venticinquenne re degli ellèni intende appellarsi al Consiglio perché si compia uno sforzo di unione nazionale per la soluzione della crisi. Che cosa accadrà in caso di insuccesso del tentativo di Costantino? *Nei circoli informati di Atene si dice che se il Consiglio non arriverà a un accordo il re costituirà un governo apolitico, che regga il paese fino a quando, rialleatisi i partiti politici, non sia possibile tornare a una normale amministrazione.*

Non, dunque, un gabinetto di affari incaricato di preparare le elezioni, come vorrebbe Papandreu, mentre il re è ostile all'idea delle elezioni, perché sa che una consultazione in questo momento si trasformerebbe in un plebiscito per Papandreu. Le speranze di compromesso sono basate sulla eventualità che dalle due divergenti posizioni Costantino e Papandreu possano arrivare stasera, o in successive sedute del Consiglio, a una transazione che soddisfi entrambi, o che comunque permetta al re e all'ex premier di abbandonare la posizione sin qui tenuta senza per questo «perdere la faccia».

Sintomatico il commento alla situazione pubblicato dal giornale «Eleftheria», che ha sostenuto Athanasiadis-Novas e Tsirimocos. Dice il quotidiano, esortando il re a riconciliarsi le divergenze con Papandreu sulla base della promessa da questo fatta l'appoggio a un governo di transizione ove vi sia l'impegno di elezioni il 15 novembre), che «il sovrano deve sondare la proposta per accertarne la sincerità; se è sincera egli deve accettare il ritorno alla legalità del figlio prodigo della democrazia».

A far parte del Consiglio della Corona è stato chiamato anche Spyros Markezinis, leader del partito progressista di destra, che conta otto deputati. Di esso fanno parte anche i leaders di altri partiti e gli ex presidenti del Consiglio. Ciò non secondo una regola, ma secondo l'articolo del Re, il quale, ad esempio, al pari di suo padre, il defunto re Paolo, esclude il leader dell'Eda, la concentrazione di sinistra, che tuttavia è rappresentata in Parlamento. Il Re non gradisce nel suo Consiglio voci troppo dissenzienti da lui.

u. p.

Contributo dello Stato per l'ospedale di Ivrea

Stanziati duecento milioni per la prosecuzione dei lavori che stavano per essere interrotti

Ivrea, mercoledì sera.

Il ministero dei Lavori Pubblici ha comunicato, tramite il sottosegretario on. Pierluigi Romita, al consiglio di amministrazione dell'Ospedale civile di Ivrea, lo stanziamento di duecento milioni di lire per l'ampliamento del nuovo complesso ospedaliero aperdiese.

La comunicazione, avvenuta a meno di due mesi dalla richiesta inoltrata dagli amministratori di Ivrea allo scopo di ottenere uno stanziamento statale per garantire il completamento dell'opera in corso, ha risolto numerosi problemi. La costruzione del nuovo edificio, iniziata circa un anno fa, nel luglio scorso subiva un rallentamento in quanto, portati a termine i lavori a struttura portante, per completare l'opera occorreva un ulteriore apoa di quattrocento milioni che l'amministrazione non era in grado di affrontare.

Nei giorni scorsi infine l'impresa Pozzo, che eseguiva i lavori, era stata autorizzata a disarmare il cantiere, e oggi con l'annunciato contributo statale il pericolo è scongiurato.

E' opinione di tutti che i lavori ora potranno essere regolarmente portati a termine entro il nuovo anno con un ulteriore contributo dello Stato che certamente non dovrebbe mancare.

Con l'entrata in funzione della nuova costruzione sorta vicino a quella già esistente, i posti-letto dell'ospedale d'Ivrea saranno circa un migliaio e l'intero complesso elaborato nel 1956 verrà a costare poco meno di un miliardo e mezzo di lire.

Stamane sull'autostrada per Milano

Si capovolge a Santhià una vettura in prova

L'auto ha sbandato per l'eccessiva velocità bloccando poi in parte il traffico - Feriti i due collaudatori torinesi

Santhià, mercoledì sera.

(*s. o.*) Una macchina in prova con due collaudatori a bordo, verso le 10 di stamane, mentre percorreva l'autostrada Torino-Milano diretta verso la capitale lombarda, presso il casello di Santhià ha subito uno spaventoso sbandamento, probabilmente dovuto all'eccessiva velocità.

L'auto, una fiammante «Fiat», si è poi sfasciata ed è rimasta capovolta, col tetto schiacciato sull'asfalto, sulla corsia lenta, disponendosi di traverso a bloccando così il traffico pesante per Milano, che è stato dirottato, intorno al luogo dell'incidente, sulle altre due corsie.

Bilancio del pauroso incidente due feriti: il collaudatore Giovanni Valente, quarantenne, domiciliato a Settimo (Torino), che, estratto dalle lamiere contorte della macchina, lamenta solo poche escoriazioni e qualche contusione, e il «secondo», Giulio Gallo, ventiseienne, da Torino, via Verolengo 10, per il quale si è reso necessario il ricovero all'ospedale di Santhià per shoc traumatico, contusioni ed escoriazioni al capo e stato di commozione cerebrale: guarirà in quindici giorni salvo complicazioni.

Alte fiamme a bordo d'un «rapido» a Caserta

Caserta, mercoledì sera.

(*s. l.*) Scene di panico si sono verificate questa notte nella stazione di Caserta, all'arrivo del rapido Bari-Roma. Mentre il treno stava per arrestare la sua marcia, i pantografi del locomotore, probabilmente per un corto circuito, hanno cominciato a sprigionare fiamme di color azzurro di un'eccezionale intensità e di un'altezza che ha raggiunto gli ultimi piani dei palazzi adiacenti la stazione. Le fiamme e il fumo dei fili bruciati hanno avvolto tutta la vettura del treno, danneggiando in particolar modo le ultime due, il cui tetto è rimasto bruciacchiato.

Alla vista delle fiamme e delle scariche elettriche, moltissimi viaggiatori si sono precipitati fuori sul piazzale valigie e altri bagagli e dandosi quindi alla fuga in preda al panico. Le fiamme e le scariche elettriche, unite al fumo, avevano infatti invaso la stazione, impedendo a chiunque di rendersi ben conto di quel che stava accadendo. I vigili del fuoco, prontamente intervenuti, hanno provveduto in breve tempo a spegnere le fiamme, mentre il personale specializzato ha riparato l'impianto elettrico, cosicché dopo circa un'ora il treno ha potuto proseguire la sua corsa.

Sedici mesi al pensionato che colpì l'amica con una roncola per gelosia

Alessandria, mercoledì sera.

(*p. c.*) Il Tribunale di Alessandria ha pronunciato stamani la sentenza nel processo a carico di Girolamo Braida, di 71 anni, il pensionato torinese imputato di lesioni personali gravissime, con sfregio permanente, ai danni della quarantacinquenne Pierina Arditi, nuora presso l'Opera pia Picca di Cassine, ove il Braida era ospite. La donna fu ferita a colpi di roncola per gelosia.

L'accusa gli è stata degradata in lesioni semplici, per cui il Tribunale ha inflitto all'imputato un anno e quattro mesi di reclusione e 60 mila lire di ammenda, per il porto abusivo d'arma. La pena è stata sospesa e il Braida scarcerato.

Il P.M., dott. Parola, aveva chiesto la condanna a 2 anni di reclusione e 60 mila lire di ammenda, mentre il difensore, avv. Fracchia, si era pronunciato per la concessione di tutte le attenuanti e il minimo della pena.

In apertura di udienza il perito medico-legale dott. Poliatrolo, convocato per esaminare la ferita riportata dalla Arditi, ha dichiarato che la sfregio non è permanente, anche se la cicatrice rimarrà, mentre il gonfiore è destinato ad attenuarsi col tempo.

ULTIMATUM A "TRIXI": NIENTE CINEMA!

Roma, *settembre*

La notizia che Maria Beatrice di Savoia ha accettato di interpretare un film è ormai certa. Il regista Marco Vicario si è assicurato la partecipazione dell'ultima figlia di Umberto ad una pellicola di imminente lavorazione che vedrà impegnata anche la moglie dello stesso regista, Rossana Podestà. Riuscirà l'astuto a realizzare quanto suo proposito? La battaglia impegnata della piccola «Trixi», la ribelle di casa Savoia, non sarà certamente facile. Gli amici dell'alta società internazionale di cui fa parte, i monarchici preoccupati per la dignità dell'illustre nome che essa porta, i suoi stessi familiari si stanno adoperando per persuaderla a desistere ma, a quanto pare, inutilmente.

Il passo più decisivo in questo senso è stato compiuto dall'ex re d'Italia Umberto, il quale le ha detto esplicitamente alla sua capatosta figliola...

Il seguito di questa notizia ed altre indiscrezioni su:

STOP

SETTIMANALE DI ATTUALITÀ

Che pubblica inoltre:

CLAUDIA CARDINALE: la Brasile ha sciluso Brigitte Bardot.

SERGIO FANTONI, sta diventando il nuovo fotto-lover Italiano.

BEATRICE D'OLANDA: le sue nozze saranno quasi clandestine.

«STOP» è in vendita da oggi in tutte le edicole a sole Lire 100

tutti chiedono POLEZ

e Kerosene

III

Preparazione agli impieghi

Iniziano nuovi corsi di: DATTILOGRAFIA - STENOGRAFIA - MACCHINE CALCOLATRICI - CONTABILITA' MECCANIZZATA - CONTRIBUTI E PAGHE - SEGRETARIE D'UFFICIO

ISTITUTO STUDIUM

P.zza Statuto 2, Torino

Tel. 540.283 - 543.720

Lo lenti a contatto... senza contatto!

SPORO-VENT

dimostrazioni gratuite e senza impegno

ISTITUTO OTTICO FULCHERI

VIA LAGRANGE 4 TORINO

MOBILI CASABELLA

Via Garibaldi 4 - Tel. 531-107

Vasta esposizione - Garanzia scritta - Lunghe rateazioni Cambio mobili usati

Dott. P. ADLER - Specialista Malattie della pelle e veneree

Via Cesare Battisti 2 angolo via Roma Ore 10,30-12, 14-20; fest. 10-12; t. 545-605

CAMPANINO F.LLI

dal 1920 INFORMAZIONI

Commerciali e Private

Italia - Estero

Via C. Pamparato 25 (753-079) Torino

ALL'ELETTRICA COSTA MENO

ELETTRICA

CASA DEL LAMPADARIO

SULLE SCENE E SUGLI SCHERMI

OPERE e concerti nei festival di settembre

L'inizio ufficiale dell'autunno meteorologico vede in pieno fervore di attività parecchi festival musicali d'Europa: trascorrendo da un estremo all'altro del continente, a settentrione Edimburgo, che in questi giorni accoglie i complessi dell'Opera di Stato di Monaco di Baviera, intori di *Così fan tutte* e dell'autobiografico *Intermezzo* di Strauss; e nel mezzogiorno Atene, che conclude il suo lungo ciclo accogliendo i Filarmonici di Berlino diretti da Herbert von Karajan.

E sarà ancora la Filarmonica di Berlino, con il suo direttore stabile, a suggellare, insieme con la Filarmonica di Vienna, diretta da Szwarlisch e da Böhm, la nutritissima *Musikwochen* di Lucerna. Sulle rive di un altro grande lago svizzero, il Lemano, è intanto già sceso in campo, con qualche giorno di anticipo sul calendario, il *Septembre Musical* di Montreux, che festeggia il suo ventennale: all'orchestra di casa, cioè della Suisse Romande, si alternano in dodici concerti quella di Colonia, con il coro Gürzenich, dalla Radio francese, del *Concertgebouw* di Amsterdam, e la *Pro Arte* di Monaco di Baviera.

Ma l'edizione del ventennale si integra di nuova iniziativa: non solo i consueti concerti da camera nell'attigua Vevey, ma ancora una rassegna dei giovani concertisti, prescelti fra i vincitori dei sempre più copiosi concorsi, e un gruppo di spettacoli lirici, affidati al Piccolo Teatro Musicale di Roma, di cui è animatore e direttore l'infaticabile Renato Fasano: nella regia di Corrado Pavolini, il piccolo palcoscenico di Montreux si animerà delle amabili musiche della rossiniana *Cambiale di Matrimonio*, delle *Cantatrici Villane*, della *Serva Padrona* di Pergolesi, e del *Barbiere* di Paisiello, sin qui sconosciuto al pubblico rivierasco.

Altri festival scendono in lizza nel mese di settembre: nei paesi scandinavi, mentre Helsinki, Bergen e Copenaghen hanno recato a primavera il loro contributo alla gran sagra musicale europea, è il turno di Stoccolma, con quaranta manifestazioni in venti giorni: alla serie dei concerti — che, tra l'altro, vedranno la prima esecuzione di *Gyro*, una pagina nuovissima del milanese Nicolà Castiglioni — si accompagna un simultaneo e parallelo gruppo di opere liriche: accanto a Strauss, Berg, Gluck e Mozart, è in cartellone il cinquantenne svedese Kurt-Birger Blomdahl con il suo nuovissimo *Herr von Hancken*, e con quell'*Amara* che contiti nel '59 il primo esempio di un'opera lirica ispirata alla fantascienza.

Concerti sinfonici e da camera sono in programma, fra il 2 e il 12, a Besançon, nel Giura francese, in concomitanza con il concorso per giovani direttori d'orchestra (e con l'esecuzione del *Requiem* verdiano); mentre sino a metà settembre si protrae a Gand il festival delle Fiandre, ricco di manifestazioni sinfoniche, corali e liriche: presente anche qui Renato Fasano con il Complesso polifonico di Roma per la *Petite Messe* di Rossini, mentre il coro di Santa Cecilia offrirà il suo concorso all'allestimento di *Giovanna d'Arco al rogo* di Honegger.

L'orchestra stabile di Santa Cecilia, con il suo direttore stabile Fernando Previtali, prenderà invece parte al ventiseiquesimo festival di Bonn, interamente dedicato al grande concittadino Beethoven (dal 18 settembre al 10 ottobre) con venti concerti sinfonici e da camera, e un corso di interpretazione quartettistica tenuto da Lavine, primo violino del Quartetto Lassalle. E infine, sullo scorcio del mese, l'ultima manifestazione stagionale di alto livello, che si addentrerà in pieno ottobre: la *Berliner Festwochen*.

Guido Piamonte

VENEZIA — *Addio a «Giulietta degli spiriti»*

Fellini temporeggia (ma il film resta a Roma)

★ *Il regista si scusa:* «La copia non è perfetta»
★ *Chiarini amaro:* «Lo vedrete nei cinema rionali»
★ *Stasera:* «Un certo Mickey» dell'americano Penn

La stellina Rita Klein si comporta come una diva sulla spiaggia del Lido. E' trasteverina e aspira a ruoli impegnativi. Per il momento fa capo sui fotografi (Tel.)

Venezia, mercoledì sera.

Le notizie rese ufficialmente di pubblica ragione da Fellini a Roma provocavano due ordini di reazione in Lido: da una parte veniva manifestato generale rincrescimento per la dissidenza di un film che, al suo interesse intrinseco, univa il merito di fare affluire qui una costellazione di interpreti di primo piano: Giulietta Masina, Sandra Milo, Sylva Koscina, Valentina Cortese. Dall'altra parte si poneva l'interrogativo: qual è l'atteggiamento della direzione della Mostra? Quali notizie erano giunte al direttore prof. Luigi Chiarini? Questi, recatosi a Venezia per conferire con il prefetto, era introvabile: infine è stato rintracciato alla sera di sera all'Excelsior. Un gruppo di giornalisti gli ha chiesto:

— A lei che cosa risulta?

— Non mi risulta nulla. Allo stato delle cose io dovrei dire che non ci sono novità e che Giulietta degli Spiriti verrà proiettata.

Per ottenere una più esplicita chiarificazione del suo pensiero, gli ha domandato:

— Insomma, lei, nonostante tutto, continua a essere ottimista?

La risposta è stata eloquente: «Non si tratta affatto di ottimismo. Dico soltanto che a me nessuno ha fatto sapere niente».

Un collega ha osservato: — In altri termini lei intende dire che Fellini, anziché tenere la conferenza-stampa a Roma, avrebbe dovuto per prima cosa informare lei.

Il prof. Chiarini, fiammatica in apparenza ma evidentemente amareggiato, ha annuito, poi, alludendo alla conclusione ben palese nei giornalisti, ha avuto un'esclamazione sufficiente di per sé a lumeggiare il suo stato d'animo.

— D'altra parte — egli ha detto — non accade nulla di irreparabile se Giulietta degli Spiriti non viene proiettato qui. La vedrete fra qualche settimana nelle sale rionali.

Furio Fasolo

Costernazione al Lido

DAL NOSTRO INVIATO

Venezia, mercoledì sera.

Fellini assente, Fellini onnipresente. Giulietta degli spiriti *non verrà presentata alla Mostra di Venezia: tutti parlano di Giulietta degli spiriti. Questa, in poche parole, è la sintesi della giornata di ieri — una giornata elettrizzata da congressi accademici e da un accavallarsi di notizie contraddittorie. Si sapeva che, nella notte fra ieri l'altro e ieri, Federico Fellini e i tecnici suoi collaboratori dovevano assistere per la prima volta alla proiezione della pellicola, appena consegnata dalla Società Technicolor di Roma; ed era nata l'atteggiamento del regista; egli aveva detto:*

«Se la copia è perfetta la manderò a Venezia; in caso contrario rinuncerò, non essendo possibile compiere ritocchi e modifiche a un film già presentato al pubblico, sia pure una volta sola, in anteprima».

Quando telefonate sono state compiute in mattinata e nel primo pomeriggio fra Venezia e Roma, per agganciare Fellini e sentire direttamente da lui cosa era la sua decisione? Tutti i tentativi sembravano inutili: infatti al Lido veniva assodato il «public relation man» della Cineriz, la casa produttrice del film, De Sanctis che, per i suoi stessi compiti, dovrebbe saperla più lunga di qualsiasi altra persona. Infine nel tardo pomeriggio giungevano notizie sicure: Federico Fellini aveva tenuto una conferenza-stampa a Roma dichiarando che la presentazione di Giulietta degli spiriti appariva assolutamente impossibile.

A questo punto interloquiva De Sanctis, spiegando i motivi tecnici delle imperfezioni lamentate da Fellini: due rotoli di pellicola risultano «subnormali»: si tratta di ristamparli ex-novo, dopo avere sottoposto le materiali a uno speciale procedimento. Si tratta di un inconveniente che non ha nulla di eccezionale in sé, e che è rimediabile mediante tecniche ben note e di impiego corrente; l'unico inconveniente consiste nel tempo richiesto dalla lavorazione: ci vuole non meno di una settimana, il che rende impossibile la presentazione del film a Venezia.

Presto si saprà quale film occuperà il posto lasciato vuoto il 5 settembre.

Oggi è in programma Mickey one (Un certo Mickey) del giovane regista Arthur Penn; il film concorre al Leone d'Oro.

Il film su Papa Giovanni non è piaciuto ai critici ma il pubblico ha applaudito

VENEZIA, mercoledì sera.

Gli applausi scroscianti dell'altro giorno, dedicati dai critici al regista danese Dreyer, si sono tramutati in fischi per Ermanno Olmi. Può darsi che a influire su tale estremistica reazione sia stata l'ora (ardua in cui si è voluta collocare la proiezione di «E venne un uomo», cioè alle 23,15 di domenica, dopo una giornata pesantissima di proiezioni diverse con strascico di conferenze-stampa. Il fatto è, e rimane irrefutabile, che l'attesissimo film a colori che il regista bergamasco ha voluto dedicare alla grande figura di Papa Giovanni risulta piuttosto inferiore alle opere che han dato la fama a Olmi, da «Il tempo si è fermato» a «Il posto» a «I fidanzati».

Per rispetto verso il defunto Pontefice, Olmi e il suo soggettista Vincenzo Labella avevano escogitato un'idea originale e intelligente (unica da tempo a tutti): quella cioè di un mediatore che raccontasse, talvolta immedesimandosi nella stessa figura di Giovanni, l'itinerario terreno e spirituale del Papa. Mediatore ch'è interpretato da Rod Steiger. L'inizio del film regge bene. E' quando Olmi scopre il pensiero di Sotto il Monte, i contadini, la campagna, i casolari. Lo si sente ancora lui, nel pieno della sua classica umana. Poi la narrazione si affievolisce, diventando illustrazione (piuttosto convenzionale) del tardo pontificato di Angelo Roncalli.

Olmi è apparso alla fine comprensibilmente turbato, infelice. Ha raccolto la sua porzione di applausi ieri sera, dal pubblico che affollava la sala grande del Palazzo del Cinema. Applausi certo non inferiori per intensità a quelli che nel pomeriggio un pubblico numerosissimo ha tributato ad Akira Kurosawa e al suo film-fiume (tre cancelli) «Akahige» (o Barbarossa s). Un «noir» che qualcuno ha voluto definire, in sintesi azzeccatissima, riferendosi al nuovo volto rivelato da Kurosawa, «un giapponese desmirolano che ha letto il Cronin della "Cittadella"».

F. F.

Curiosità sul gioco del Lotto

Numeri in maggiore ritardo nelle 10 ruote dopo l'uscita del 28 agosto 1965:

TORINO: 71 (da 513); 90 (61); 75 (61); 82 (56); 87 (57); 63 (53); 10 (48); 24 (47); 87 (42); 8 (39).
BARI: 4 (55); 23 (57); 87 (48); 1 (47); 44 (40); 8 (40); 28 (39); 22 (39); 63 (37); 3 (36).
CAGLIARI: 33 (70); 23 (62); 53 (58); 83 (54); 50 (54); 68 (53); 41 (48); 7 (47); 62 (44); 37 (41).
FIRENZE: 44 (80); 84 (74); 71 (52); 3 (52); 40 (47); 66 (45); 21 (43); 47 (38); 48 (37); 82 (37).
GENOVA: 83 (65); 45 (78); 30 (73); 40 (65); 8 (60); 7 (43); 87 (41); 33 (39); 25 (38); 49 (37).
MILANO: 21 (83); 41 (74); 25 (73); 88 (62); 55 (48); 60 (44); 78 (42); 48 (39); 13 (39); 33 (37).
NAPOLI: 38 (92); 11 (57); 55 (51); 84 (45); 13 (43); 59 (42); 84 (42); 6 (39); 87 (37); 89 (35).
PALERMO: 30 (69); 8 (84); 28 (54); 53 (51); 31 (49); 30 (46); 11 (44); 7 (44); 52 (39); 29 (37).
ROMA: 10 (48); 52 (47); 16 (47); 49 (42); 78 (42); 72 (38); 40 (37); 87 (36); 2 (34); 9 (32).
VENEZIA: 25 (66); 22 (65); 44 (52); 89 (50); 31 (44); 71 (44); 15 (43); 36 (41); 78 (39); 25 (38).

Ritardi sul dato l'anno nelle 10 ruote per i gemelli, verticali, cadenze, figure, decine:

GEMELLI: Torino, 6 sett.; Bari, 22; Cagliari, 28; Firenze, 18; Genova, 24; Milano, 22; Napoli, 10; Palermo, 3; Roma, 29; Venezia, 32.

VERTIBILI: Torino, 9; Bari, 15; Cagliari, 10; Firenze, 23; Genova, 1; Milano, 23; Napoli, 8; Palermo, 27; Roma, 9; Venezia, 1.

CADENZE: Torino, 7 (42); Bari, 6 (22); Cagliari, 7 (27); Firenze, 8 (23); Genova, 9 (35); Milano, 9 (29); Napoli, 7 (40); Palermo, 7 (39); Roma, 7 (39); Venezia, 7 (39).

FIGURE: Torino, 7 e 9 (30); Bari, 8 (38); Cagliari, 7 (17); Firenze, 8 (42); Genova, 6 (32); Milano, 2 (21); Napoli, 6 (24); Palermo, 6 (40); Roma, 4 (25); Venezia, 8 (18).

DECINE: Torino, 80.na (57); Bari, La (27); Cagliari, 40.na (28); Firenze, 50.na (17); Genova, 30.na (33); Milano, 20.na (30); Napoli, 50.na (9); Palermo, 30.na (39); Roma, 90.na (18); Venezia, 60.na (47).

Maggiori ritardi degli estratti determinati: 1° estratto: ritardo maggiore alla ruota di Palermo: n. 46 da 577 settimane; 2° estr. a Cagliari: n. 30 da 605 sett.; 3° estr. a Palermo: n. 14 da 668 sett.; 4° estr. a Bari: n. 90 da 729 sett.; 5° estr. a Cagliari: n. 12 da 785 sett.

ENALOTTO

Dati-base per un sistema impostato sui maggiori ritardi e frequenze: maggiori ritardi del 1° estratto (con più di 300 settimane): Firenze, 12 (1); Milano, 48 (x); Palermo, 48 (x); Roma, 6 (1); Napoli II, 18 (1). Maggiori ritardi dell'estratto semplice (con più di 150 settimane): Torino, 71 (2).

Altro sistema può prendere come base i ritardi e le frequenze dei segni 1, x, 2 dall'inizio dell'Enalotto.

Sono usciti più di 350 volte su 370 estrazioni: Genova, 2; Venezia, x; Napoli II, x; Roma II, x. Meno frequenti: Genova, 1 (110 v.); Roma, 1 (110); Venezia, 1 (110).

Ecco il nostro consueto pronostico: Bari 2; Cagliari 1, x, 2; Firenze 2; Genova 1, 2; Milano 1, x; Napoli 2; Palermo 2; Roma 1, 2; Torino 1, 2; Venezia 1; Napoli II, 1; Roma II, x.

OGGI al CRISTALLO GRANDE PRIMA
IN ECCEZIONALE ESCLUSIVA
IL PIU' AUDACE FILM D'AMORE PRODOTTO A TUTT'OGGI
IL PROMPUNTE DI VIOLENTE PASSIONI NEL CLIMA CALDO E SENSUALE DELLA «COSTA BRAVA»

UN FILM DI JUAN ANTONIO BARDEM
EASTMANCOLOR | SCHERMO PANORAMICO
DISTRIBUZIONE EURO INTERNATIONAL FILMS
RIGOROSAMENTE VIETATO AI MINORI DI ANNI 16

1965-1966: ESPLOSIVO!
A RITMO TRAVOLGENTE ARRIVA IL VOSTRO FILM!
E' UNO DI QUELLI «VERI»!... E' IL PIU' BELLO!!!
Oggi al REPOSI

E' UN FILM RECORD

SPETTACOLI
TEATRI E RITROVI
Pren. biglietti salone La Stampa via Roma, - telefono
Alcione: Riviera The Humor King. Orario: 16,15 - 21,15.
Maestoso: Riviera Ferraris. 16,15-21,30.
Circo Internazionale Liana Orfei, piazza d'Armi: debutto domani sera ore 21,15. Uno spettacolo sensazionale con la partecipazione eccezionale degli artisti del Circhi di Stato di Budapest e Berlino. Due spettacoli al giorno ore 16 e ore 21,15. Prenotazioni tel. 350-049 e «La Stampa», tel. 53.51.13
Museo Nazionale del Cinema (Palazzo Chiablese). Orario: 10-12; 15-18.
Al Florida Club (p. Solferino, telef. 562-822): orch. Lantranco. Cantano I. Corallo e F. Franchi.
Chalet, Valentino: ore 21 i Kent.
Cipolla Danze: ore 21 orch. Tonuccio.
Club 84 (t. 60-360): 21 Les Copains.
Gay Follies: 21 Boccaccio d'Andri.
Giardino Balla Arti: 21 River Side, Lutrario: ore 21 The Bushmen.
Cabarets Night Clubs Attrazioni.
Gran Balera: ore 22 Jean Villy.
San Giorgio, Valentino - Terrazzo Dancing, Tony Stella ed i Jo.
Abatjour, Socchi 28, t. 541-025: 21.
Acapulco (Mone, 145, 683-666): 21.
Amazonas: prad. Tavoli tel. 259-497.
Al Bagatelle (Cavoretto 2, 675-978).
Caprice (Socchi 15, t. 531-528): 21.
El Patio (t. 633-151): i 4 Samurai.
Holiday, Vinzaglio 3, t. 511-736: 21.
Villa Gay (c. Moncalieri 52): ore 21.

BLECHENDUAIT Lutrario
Domani sera ore 22,30
GIANNI MORANDI
Alle 23 si esibirà anche al
DANZE CLUB 84

LE CASCINE RISTORANTE
Orch. LAS VEGAS
DANZE ore 21 - Festivi 16 - 21
Stupitgi - telefono 882.381

LOS AMIGOS
WHISKY A GOGO
Domani ore 21 serata di riapertura della TAMPA più accogliente. VI ATTENDIAMO!
Un. Sabaudia 9118, t. 341-087

CHATHAM
NIGHT CLUB
Questa sera RIAPERTURA
FLOOR SHOW

HOLIDAY
WHISKY A GOGO
C. Vinzaglio 3 - tel. 511.736
Questa sera RIAPERTURA

CINEMATOGRAFI
Ambassador: «Il boia è di scena» Cornelia Sievers, Dean Jones, Cesar Romero, penarium. Vietato min. 14.
Astoria: «Donne, mitra e diamanti» Jean Marais, Liselotte Pulver, ivr. sc.
Corso: «Muriel Johns Jeffrey Hunter, Arthur Kennedy, scope, tecn.
Cristallo: «Amori di una calda estate» Melina Mercouri, James Mason, Hardy Kruger, technicolor.
Doria: «Strani amori» Lana Turner, Cliff Robertson, H. O'Brien, technicolor. Vietato minori anni 14.
Ideal: «Come inguaiammo l'esercito» F. Franchi, C. Ingrassia. Ult. giorno.
Lux: «Le spie dai 2 sotto» Robert Vaughn, Senta Berger, colori.
Nazionale: «Il treno del sabato» con Eleonora Rossi Drago, Fabrizio Capucci. Vietato ai minori di anni 16.
Reposi: «Agente 077 missione Bloody Mary» tecn. scope, con Ken Clark.
Rubattino: «Gli amorosi» di May Zetterling, con H. Andersson. Vist. 18. Ore 14,30-16,30-18,30-20,30-22,30.
Vittoria: «OSS 77 operazione Ilor di fuoco» Robert Kent, Dominique Boschero, Yoko Tani, tecn. scope.
Alfieri: «La scala a chiocciola» D. Mc Guire, G. Brent, E. Barrymore.
Arlecchino: «Amanti d'oltretomba» B. Steele, L. Clift. Vietato minori 18.
Arlecchino: «Preda bionda» Tommy Clark, Ray Manard.
Augustus: «I giovani leoni» M. Brando, M. Clift, Martin, sc. Ult. 21,45.
Cavour: «Il giorno dopo» C. Robertson, R. Buttons, I. Demick, scope.
Metropol: «Agente 253 passaporto per l'inferno» G. Arullread, B. Simmons, scope, technicolor.
Torino: «L'uomo che non sapeva amare» G. Peppard, C. Baker, technicolor, scope. Vietato minori anni 14.

Alessandra: «Tokio divisione criminale» Rentaro Mikuni.
Fiera: «L'uomo che morì 3 volte» Peter Cushing, Stanley Baker.
Fiamma: «Quando l'amore se n'è andato» technicolor, Susan Hayward, Bette Davis.
Gioiello (v. C. Colombo 31, telef. 500-760): «Une Rolls Royce gialla» I. Bergman, R. Harrison, J. Morsau, technicolor, scope.
Hollywood (tel. 851-806): «La regina del Nilo dalle Amazzoni» Catherine Von Schell, st. col. Ult. 22,30.
Lux Parisi: «La mano vendicatrice» tecn. Audie Murphy, Abbe Lane.
Maffei: «Valle vendetta». Rivista Marelio Ferrara. Orario: 16,15 - 21,30.
Massimo: «Pugni e morti lidiganda Nell, George Getz.
Orfeo: «La rivolta dei sette» Tony Russel, Massimo Serato, technicolor.
Principe: «La rivolta dei sette» Tony Russel, Massimo Serato, technicolor. Sabatini: chiuso per lavori.
Adriano: «Il marmittone» con Jerry Lewis e David Wayne.
Alcione: «Diapazza» tecn. Vist. 14. Riv. The Humor King's 16.15-21,15.
Alpi: «X 3 chiama Brigitte» Pierre Michael, Juliette Mayniel.
Regina: «Rapino a mano armata» con Sterling Heyden.
Centrale (ex Asti): «Terra selvaggia» technicolor, Robert Taylor. Ap. 14.
Cravisana: riaperture sabato «Dove vai, sono guaio».
Olimpia: «Notti nude» col. Vist. 18.
Pax: «Il tesoro del lago d'argento» technicolor, con Lex Barker.
P. Nuova: «Fantasma mari della Cina» e «Animo della violenza». Ap. 10.
S. Felice: «Isola dei delfini blu» tec.
Esperia: «Montagna sette fratelli» tec. scope, Alan Ladd, E. Scott.
Giardino: «Jon Mitra» Constantine.
Mod. Rapp: «Assalto 5° battaglione».
Mirafiori: «Scappamento aperto» con Jean Paul Belmondo.
S. Rita: «All'ombra del patibolo» I. Derek, V. Lindfors.
Vinzaglio: «Un napoletano nel Far West» tec. sc., R. Taylor, E. Parker.
America, (v. Feltre 27, tel. 331-748): «I malamondo» technicolor.
Eliseo: «Vanni al sole» F. Franchi, C. Ingrassia. Vietato minori anni 14. Nuovo oggi chiuso. Dom. «Notorious».
S. Pietro: «Gli imprendibili» Clark Gable, Robert Mitchum, technicolor.

Artisti: «Mondo selvaggio» tecn. sc.
Belgio: «Duello nella Silve tecn.
Cavour: «L'estremo segreto del potere» Henry Fonda, Cliff Robertson.
Eridano: «Delitto allo specchio» con J. D. Bonymore e Gloria Milland.
Orione: «Sammy va al Sud» tecn. V. Venetor: «L'agguato» tecn. scope, Richard Widmark, Tina Louise.
Astra: «Super rapina a Milano» con Adriano Celentano e Claudia Mori.
Marconi: «Labbra rosse» C. Kauffmann, J. Valerie, G. Ferzetti. Vietato 18.
Ellora: «Don Giovanni Costa Azzurra».
Massaua: «La vita privata di Henry Orient» Peter Sellers, P. Frantier, tec.
Odeon: «L'uomo dal vestito grigio» Gregory Peck, technicolor.
Adua: «Diavoli verdi Montecassino».
Aurora: «La sposina nuda» technicolor, con James Stewart.
Brasile: «3000 sicari vivi e morti» technicolor.
Maior: «Dolce violenza». Vist. 18.
Nardi: «Arrivederci Roma» tecn., Mario Lanza, Rassel, M. Allazie.
Palermo: «Corridoio delle paure». Vietato minori anni 18.
Sociale: «Grido della aquila».
Zenit: oggi chiuso. Domani «La nave del diavolo».
Baretti: «Brigata di lusso» Mature.
Cabiria: «Tutti contro i quattro» Totò, P. De Filippo, Aldo Fabrizi.
Colosseo: «Duello al Rio d'Argento» Audie Murphy, S. Mc Nally, tecn.
Continentale: «Si sposi Inferdisco» Norman Wisdom, L. Sterne.
Fiamma: «Contratto per uccidere» tec., L. Marvin, A. Dickinson. Vietato 18.
Italia: «Assassinio a bordo» con Margaret Rutherford.
Modernissimo: «Furore sulla città» e «Le dolci notti» technicolor.
Piemontese: «Sangue indigo» con Ava Gardner, Stewart Granger.
S. Carlo: «L'ora del grande attacco» Dirk Bogarde, Olivah Sheridan.
Spezia: «Il testamento del dott. Mabuse». Apertura ore 19.

Diana: «Lasciate sperare chi si fa fare» Eddie Constantine.
Doria: «Il re di Roma».
Roma: «La schiava esistono ancora».

Alba: «Giorno caldo al Paradiso» Shows technicolor, con Belle Cartez.
Ambra: «Capitan Blood» con Lionel Atwill e Basil Rathbone.
Apollo: «Triangolo del delitto» Emmanuelle Riva, Hardy Kruger.
Ideale: sabato riapertura.
Lucania: «Sua Eccellenza si ferma a mangiare» Totò, V. Lisi. Vietato 18.
Lutrario: «Hotel delle vergini» colori.
Splendor: «Mille e una donna». Attraz. Internaz., tecn. scope. Vietato 18.

Riduzioni E.N.A.L. — Adriana, Ambra, Artisti, Cantrale, Flora, Fogliano, Lux, Messaua, Mirafiori, Odeon, Porta Nuova, Vinzaglio, Italia (Moncalieri): Teatro Alfieri: Folk Festival (ridotti all'agenzia «La Stampa»); Piscine comunali; Bowling Mirafiori.

DA OGGI AL CINEMA TEATRO
ALFIERI
SUSMAN IL MAGO DEL BRIVIDO!

DOMANI "GRANDE PRIMA" all'AMBROSIO

SENSAZIONALE! L'Enal Provinciale presenta
a TORINO - Piazza d'Armi
per la prima volta:
2 CIRCHI - 20 NAZIONI!!!
DAL 2 AL 19 SETTEMBRE 1965
CIRCO LIANA ORFEI
DAL 21 SETTEMBRE IN POI
CIRCO MOIRA ORFEI
con la partecipazione eccezionale degli artisti dei CIRCHI DI STATO DI BUDAPEST - MOSCA E BERLINO
VISITA AI GRANDIOSI PARCHI ZOOLOGICI dalle ore 10 alle 15
Prenotazioni: Casse del Circo (dalle ore 10 alle ore 22) Tel. 350.049 e Agenzia STAMPA (via Roma 80), tel. 535.113
Le celebri artiste del cinema LIANA e MOIRA ORFEI parteciperanno personalmente ai rispettivi spettacoli

ARLECCHINO: OGGI
Una storia violenta, brutale - Un nuovo genere di «spy» che ha scandalizzato l'America
PREDA BIONDA

Domani all'IDEAL
1964: E' stato l'anno di «Per un pugno di dollari»
1965: E' l'anno di «UN DOLLARO BUCATO»
il formidabile interprete di
«Una pistola per Ringo»
MONTGOMERY WOOD
Una storia spietata, emozionante, in un clima infuocato fra uomini violenti, brutali e crudeli

IL FILM CHE TUTTI RICHIAMANO E DI CUI TUTTA PARLERANNO
LA CANZONE DEL FILM E' INCISA SU DISCHI «FONIT»

CORSO
DA VENERDI' 3 SETTEMBRE
Anche quando si accorgi che esso uscirai come te — diverso da te soltanto nell'aspetto — non hai altra scelta

ARISTON
OGGI
IL 1° GRANDE SUCCESSO
1965 - 1966
UN FILM FATTO SU MISURA PER CHI AMA DIVERTIRSI COL CUORE IN GOLA DALLA PAURA
AMANTI D'OLTRETOMBA
BARBARA STEEL
LAWRENCE CLIFT
IL TERRORE ALLO STATO PURO, IRRAZIONALE!
Per le agghiaccianti scene di «HORROR» il film è vietato ai minori di anni 18.

DORIA: domani
Accadde un'estate
MAUREEN O'HARA
ROSSANO BRAZZI
TECHNICOLOR-PANAVISION

INFORMITALIA
Istituto Nazionale Informazioni Controlli, indagini, infedeltà. Ruolo assicurato. Corso Vittorio 10 - Tel. 541.024

PARCO EUROPA
RISTORANTE - CAVORETTO
CUCINA CLASSICA
SPECIALITA' PIEMONTESI
Banchetti, rinfreschi - t. 690.903

MOULIN ROUGE
Questa sera RIAPERTURA
ATTRAZIONI INTERNAZIONALI
Orch. FRANCO E I G. 5

COLUMBIA
NIGHT CLUB
Questa sera RIAPERTURA
Orch. FOUR ANDERS

GAY ESTIVO
Ore 21 DEBUTTO
Boccaccio-D'Andri
In caso di maltempo si ballerà all'interno

SULLE SCENE E SUGLI SCHERMI

Al Festival di Edimburgo

Un musical è fallito sulla scena

Il pubblico abbandona il teatro e lo spettacolo viene soppresso - Continua il successo dello Stabile genovese con «I due gemelli veneziani»

Londra, mercoledì sera.

(a. c.) *Al Festival internazionale di Edimburgo, dove il Teatro Stabile di Genova sta ottenendo uno straordinario successo con «I due gemelli veneziani» di Goldoni, un musical, è stato ieri soppresso dopo la prima rappresentazione. Poche decine di persone si erano presentate alla serata inaugurale, e quaranta di esse si sono allontanate dalla sala prima della fine dello spettacolo. Il musical era interpretato da due soli attori, Zack Mahton ed Elisabeth Seal, marito e moglie. Aveva ricevuto una pessima accoglienza di pubblico e di critica nella tournée preliminare in provincia. Lunedì sera inoltre si erano verificati alcuni incidenti in scena, per il pessimo funzionamento delle luci e la mancata coordinazione tra i tecnici.*

Continua invece a riscuotere calorosi consensi la commedia di Goldoni, con la regia di Luigi Squarzina e l'interpretazione di Alberto Lionello. Il Daily Telegraph ha definito senza esitazione «I due gemelli veneziani» «il maggior divertimento del Festival», e il Times ha scritto che «la compagnia italiana ha colto la barriera del linguaggio», rendendo il pubblico partecipe della commedia per recitando in dialetto veneziano.

STASERA ALLA TV — *Lauretta Masiero si congeda sul Primo Canale*

Laura Storm: l'ultimo brivido con due «bande» di New York

Con la quarta puntata si concluderanno, stasera, sul Primo Canale, Le avventure di Laura Storm, trasmettendo l'episodio intitolato Un cappotto di mogano, *in cui Laura è costretta a scendere in campo contro pericolosissimi «indesiderabili» reinviati dagli Stati Uniti all'Italia.*

La satira, legata a titoli di fatti di cronaca di quest'anno, alleggia su figure come Billy Cacace, capo di un sindacato di banditi e terrore della New York degli anni '20, e sul suo nemico numero uno Joe Nardiello. Costoro — c'era da aspettarselo — riprendono la loro lotta anche sul suolo del loro ex.

Vedremo Laura adattarsi alla parte della bionda-platinata «Terry la bionda», che, se non riuscirà a scongiurare il destino di Joe Nardiello, il «boss» al quale il whisky ha mai rivolto il fegato, almeno consegnerà alla giustizia i veri colpevoli di imprese delittuose.

* *

Per la serie «Incontri», andrà in onda, questa sera alle 22,10 sul Primo Canale, un'intervista, di oltre cinquanta minuti, fatta da Sergio Zavoli a Werner von Braun e che può essere considerata come il ritratto di un uomo che finisce per diventare il simbolo d'una società e di un'epoca.

* *

Il Secondo Canale si apre questa sera — dopo il consueto Telegiornale — con una cronaca televisiva del VII torneo internazionale della canzone, svoltosi nel luglio scorso al Palazzo dello Sport di Pesaro e ripresa dalla telecamera.

* *

Per la seconda semifinale di Giochi senza frontiere, *questa sera, alle 22,30, forma a gioco l'Italia, rappresentata da Orvieto, chiamata al confronto con la cittadina francese di St. Amand les Eaux.*

Il riposo della guerriera Senta Berger

L'attrice Senta Berger si concede un attimo di relax, prima di riprendere una scena del film «Combattimento nella notte» con Frank Sinatra, Yul Brynner e Kirk Douglas. Gli esterni si girano a Roma (Telefoto)

"Un cappotto di mogano per Joe": satira sugli italoamericani indesiderabili - Canzoni e "Giochi senza frontiere" sul Secondo

OGGI E DOMANI ALLA RADIO

Lodoletta, alle 20,25 sul Nazionale
Musica leggera, alle 20 sul Secondo

MERC. 1 SETTEMBRE

PROGRAMMA NAZIONALE (Torino I, m. 457,3, Torino m. I. 1) — Ore 13: Giornale - 13,15: La novità da vedere - 13,30: Parata di successi - 13,45: Quadrante economico - 14: La fiaba del cielo - 18,30: Musiche di Emilio Gubitosi.

Ore 17: Giornale; Rassegna della stampa estera - 17,25: Ponte Italiana nella musica europea - 18: Sellinguardia - 18,15: Tavolera - 18,35: Una canzone da Napoli - 19,05: Tre voci, tre canzoni - 19,15: Il giornale di bordo - 19,30: Motivi in giostra - 19,53: Una canzone - 20: Giornale e Radiosport.

Ore 20,25: **Lodoletta**, dramma lirico in tre atti. Musica di Pietro Mascagni; con Giuliana Tavolazzini, Giuseppe Campora, Giulio Fioravanti, Antonio Sacchetti, Antonio Casinelli. Negli intervalli: 1) Quattro secoli di epigrammi; 2) Mi ed ultima imbrogliani, Ipocriti, Governi e governati; 3) Broglliacci di vent'anni - 22,30: Musica da ballo - 23: Giornale; I programmi di domani; Buonanotte.

SECONDO PROGRAMMA (Torino II, m. 367,5, Torino m. I. II) — Ore 13: Aria di casa nostra - 13,15: Motivi scelti per voi - 13,30: Notizie - 13,35: Concerto in miniatura. Interpreti di ieri e di oggi: direttore Sergio Calibidache - 14: Rapsodia.

Ore 16,30: Notizie - 16,35: Tre minuti per te - 18,38: Canzoni - 17: La bancarella del disco - 17,30: Notizie - 17,35: Non tutto me al tutto - 17,45: Ritmo-blu musicale - 18,30: Notizie - 18,35: Cleste unica - 18,50: I vostri preferiti - 19,30: Radiosera e Campionati mondiali di ciclismo.

Ore 20: Concerto di musica leggera. Partecipano la orchestra di Angel Pocho e Gatti, Georgia Martin, Ray Conniff, Maynard Ferguson, Benny Goodman, i cantanti Frank Sinatra e Ernestine Anderson; i complessi di Laurindo Almeida, Stan Getz, Gerry Mulligan.

Ore 21: Messaggeri dell'ospitalità italiana - 21,30: Giornale - 21,40: Una voce nella sera - 21,50: E come ballerina - 22,10: Musica nella sera - 22,30-22,40: Giornale.

TERZO PROGRAMMA (Torino III, m. 219,9, Torino m. I. III) — Ore 18,30: La Rassegna, teatro - 18,45: Giovanni Gronchi - 19: Bibliografie ragionate - 19,30: Concerto di ogni sera. Johann Christian Bach, Franz Schubert, Igor Strawinsky - 20,30: Rivista delle riviste - 20,40: Muzio Clementi - 21: Giornale - 21,20: Costume - 21,30: Giuseppe Verdi - 22,15: La narrativa italiana e la Resistenza - 22,45: La musica, oggi.

GIOVEDI' 2 SETTEMBRE
(principali trasmissioni)

PROGRAMMA NAZIONALE — Ore 8,35: Lingua spagnola - 10,10: Campionati mondiali di ciclismo - 11: Passeggiata nel tempo - 11,15: Aria di casa nostra - 11,30: Musiche di F. Tarrega - 11,45: Musica per archi - 13,25: Musiche dal palcoscenico e dallo schermo - 13,55: Giorno per giorno - 15,15: Facili strumenti - 15,30: I nostri successi - 15,45: Quadrante economico - 16: Programma per i ragazzi - 16,30: Il hobby in cucina - 17,25: Da Napoli con amore... - 18: La comunità umana - 18,10: Musiche di compositori italiani - 18,50: Concerto - 19,10: Musica da ballo - 20,23: Un disco per l'estate - 21: Ultimatum - 22: Programma musicale.

SECONDO PROGRAMMA — Ore 11: Buongiorno in musica - 11,25: Appunti di viaggio - 17,40: Il pentacordo - 12: Itinerario romantico - 13: L'appuntamento delle tredici - 14: Voci alla ribalta - 14,45: Novità discografiche - 15: Momento musicale - 15,15: Ruote e motori - 15,35: Concerto - 16: Rapsodia - 16,35: Abbonamenti - 17,15: Campionissimi - 17,35: Non tutto ma di tutto - 17,45: Radiosalotto - 18,35: Classe Unica - 18,50: I vostri preferiti - 19,30: Radiosera - 20: Club - 20,30: Parata di orchestre - 21: Teatro lirico - 21,40: Musica nella sera - 22,15: L'angolo del jazz.

OGGI SUL VIDEO

Primo Canale (nazionale)

16,30: La tv dei ragazzi (Selezione di film per ragazzi della Mostra di Venezia - Ivanhoe).
19 —: Sport - Cronache italiane - Il tempo.
20,30: Telegiornale - Edizione della sera.
21 —: (La avventure di Laurella Storm): Un cappotto di mogano per Joe, con Lauretta Masiero.
22,30: (Incontri): Un'ora con Wernher von Braun.
23 —: Telegiornale - Edizione della notte.

Secondo Canale

21 —: Telegiornale.
21,15: (da Pesaro): Torneo della canzone.
22,30: (Eurovisione): Giochi senza frontiere. Il semifinale. Orvieto - St. Amand-les-Eaux (Francia).

TELEVISIONE SVIZZERA — Ore 20: Telegiornale - 20,20: Nobiltà di un messaggio, documentario sull'arte dell'antica Roma - 20,45: Il paradiso dei bambini, documentario - 21: Giochi senza frontiere - 22,15: Informazione notte.

I PROGRAMMI DI DOMANI

PRIMO CANALE — Ore 12: Campionati mondiali di ciclismo - 18,30: Per i ragazzi - 19,30: François il rinoceronte, documentario - 20: Sport, cronache italiane - 20,30: Telegiornale - 21: Agente speciale: Un uomo allo specchio - 21,50: Penelope, settimanale per la donna - 22,35: Concerto sinfonico - 23: Telegiornale.

SECONDO CANALE — Ore 21: Telegiornale - 21,15: Il Rotocalco - 22,20: Il mondo di Hollywood - 22,45: Avventure sopra e sotto i mari.

Si «gira» a Hollywood un western senza pistole

HOLLYWOOD, mese, sera.

Il film «Una grossa posta per una piccola signora» è un western senza pistole: dei tre protagonisti, Henry Fonda, Joanne Woodward e Charles Bickford, solo quest'ultimo ne fa uso.

Possesso peraltro giustificato dato che Bickford impersona il più ricco allevatore del Texas che, ovviamente, deve difendere i suoi capitali.

La Schiaffino a Londra va a caccia di vedovi

Rossana Schiaffino ieri alla partenza per Londra (Tel.)

ROMA, mercoledì sera.

Rossana Schiaffino e Tony Curtis reciteranno insieme nel film «L'ultima duchessa», che sarà diretto da Ken Hughes. L'attrice, infatti, è partita ieri mattina con un volo dell'Alitalia per Londra dove si tratterrà alcuni giorni per prendere le pettinature e gli abiti che indosserà nel suo nuovo film.

«Si tratta di un film molto divertente — ha detto la Schiaffino — una commedia brillante, genere nel quale, a mio parere, la cinematografia americana è insuperabile. La vicenda narra di una simpatica coppia, un uomo ed una donna, i quali, per professione, si fanno sposare da vedovi e vedove facoltosi, cercano poi di farli morire il prima possibile per godere l'eredità. Tutto va nel migliore dei modi ed i due si uniscono in matrimonio con altrettanti vedovi. Scopriranno però troppo tardi che questi ultimi sono poveri in canna e ne saranno conseguentemente schiacciati impreviste».

Le riprese del film si inizieranno il 13 settembre sulla Costa Azzurra.

Rossana Schiaffino, che da parti giorni ha ultimato il suo ruolo nella edizione cinematografica della «Mandragola» di Machiavelli sotto la direzione di Alberto Lattuada, non potrà concedersi neanche un giorno di vacanza quando terminerà di girare «The last duchess», la sua lavorazione durerà tre mesi, sarà infatti impegnata in un altro film, «L'avventuriero», tratto dal romanzo di Cantù.

NUOVI DISCHI

Folclore delle valli di Cuneo

Ad arricchire la raccolta di canti popolari italiani alla quale la Ponti-Cetra dedica da qualche anno particolari cure, reca un gruppo di ginnari Canti cuneesi (LPP 30, 33 giri) egregiamente eseguiti dal coro «La Bulla» del Cai di Cuneo diretto da Nino Maschietto. Sono canzoni di montagna che gli appassionati ormai conoscono, e in diverse versioni, ma che il gran pubblico solo ora comincia a ricercare e a gustare. Per accontentarlo, e perché si raccapezzi, sarebbe anche meglio se la copertina riproducesse i testi in modo meno approssimativo e sempre) con maggior cura di notizie storiche e folkloristiche.

Ogni vallata porta il suo contributo: la Val Vermenagna con due freschi canzoni rustiche (La bela pasna l'alga e La Ginestrina), la Val Pesio con un canto in lingua che è tra i più struggenti della raccolta (Adelina); la Stura e anche la ruvida e gagliarda Panada che i montanari della Valle Grana intrecciano su quasto cibo — pane duro nel brodo — di gente semplice e povera; e Valle di Po piange sul tradimento di un innamorato. In Val Grana sulle ragazze maritate a forza in paesi stranieri (Brescia, in questo caso, ma la canzone è del primo Ottocento).

Con la celeberrima filastrocca del Baron Litron e alcune melodie d'amore, si arriva infine due canti degli alpini dei battaglioni che combatterono in Libia nel 1911 e dei difensori del Gruppo nel 1915-1918. Ma più patetica, e più sincera, è La Juneta: lamento dei soldati di tutte le parere che, tornando dopo lunghi anni a casa, trovano la loro bella sposata ad un altro. Manca (stranio) un canto a un tono di partigiani: dovrebbero, e proprio in questo solco, non continuano mai?

a. bl.

Canta la guardarobiera dei Beatles

Cilla Black sulle orme dei suoi illustri clienti Due novità di Bongusto

Fred Bongusto è soddisfatto del suo successo

Musica leggera

* **CILLA BLACK** è stata sino all'anno scorso la guardarobiera dei Beatles nel locale di Liverpool dove è nato il famoso complesso vocale inglese. Stanca di spazzolare cappotti, ha voluto seguire le orme dei suoi illustri clienti. Per la Parlophon ha inciso un 45 giri con «Anyone who had a heart» e «Just for you».

* **FRED BONGUSTO** non abbandona la vena malinconica che ha annullato le sue numerose ammiratrici. Così, con le due ultime canzoni, interpreta ancora sugli stessi sentimenti. Dal punto di vista stilistico *Se tu non fossi della stessa sei*, è più convincente, anche per la bravura dell'arrangiamento dovuto a Sauro Sili. Sdolcinato e privo di suggestioni è invece il secondo brano: *Annabella*. (45 giri Fonit).

* **THE BEATLES IN ITALY** si intitola il long-playing Parlophon dedicato alla recente tournée dei cantanti inglesi. Raccoglie brani già editi e la ultima novità in una elegante confezione-album. Si ascoltano tra l'altro: «Long tall Sally», «From me to you», «This boy», «Slow down», «I feel fine».

* **PEPPINO DI CAPRI** cerca un consulente turco per decidere in quella lingua il suo ultimo successo «Malacuelle». Nel frattempo lancia il 45 giri Carisch con «Cha figura!» e «Morire a Capri»: due motivi che escono finalmente dall'atmosfera dei night-club.

u. s.

Un «Barbiere» integrale con una eccellente Rosina

Musica classica

* La già copiosa discografia del popolarissimo **BARBIERE DI SIVIGLIA** si è recentemente arricchita di una nuova edizione, curata dalla Decca, in quale vede radunato — sotto la direzione vivace, colorita, pimpeggiata di ritmi francamente comici e giocosi, di Silvio Varviso — un cast autorevole dominato da Teresa Berganza (quasi certamente la più completa Rosina dei nostri giorni) e Nicolai Ghiaurov. Basilio di poderose risorse vocali ed espressivamente sicuro. Anche il giovane tenore Ugo Benelli alla prese con l'ardua vocalità rossiniana rivela una preparazione tecnica ragguardevole, mentre Stefania Malagù è una Berta di lusso e Fernando Corena, nonostante qualche marcata sbilenchezza nel registro acuto, un Bartolo sapido e sempre ricco di spiritosa trovata, di eccellente rilievo comico.

Di gran lunga meno convincente è il Figaro dello spagnolo Manuel Ausensi, caratterizzato da una sostanziale correttezza di esecuzione, ma del tutto ignorato sul piano psicologico e quindi inconcludente, quasi spettro, totalmente privo dell'umorismo insinuante e sottile, della malizia scherzante e benevola, che formano l'irresistibile e vis comica» dell'immortale personaggio. Rimarchevole non, questo, di un'edizione non certo priva di interesse e di importanza se si tiene conto che, come è ormai norma della Decca, l'esecuzione è integrale. Ne esce particolarmente arricchito il ruolo tenorile che nell'aria del primo atto comporta una cadenza ormai forse, ma rispecchiante il gusto giusto attorcigliato dell'ornamentazione belcantistica, e che nella prossima stagione, solitamente soppressa, includo un'aria in cui celebrità sarà più tardi ripresa da Rossini per il finale della *Cenerentola*. Confortano con precisione e vitalità, l'orchestra e il coro Rossini di Napoli.

r. gu.

Assegnati ad Arezzo i premi UNO-A-ERRE

Il 28 agosto alle ore 19,30 in Arezzo nella sala dello storico Palazzo Pretorio, sede della Biblioteca cittadina, e nelle quali erano esposte le opere partecipanti al Premio Internazionale Orefieria e Gioielleria UNO-A-ERRE, la Giuria, riunitasi per decidere sull'assegnazione dei cospicui premi messi in palio dalla Gori & Zucchi, ha deciso nel modo seguente:

Concorso Internazionale dell'Oreficeria e Gioielleria:

1° Premio da L. 1.000.000 e diploma a Bino Bini (Italia) per il bracciale «La stella ferita». - Motivazione: «L'opera, facente parte di un gruppo di quattro gioielli presentati dall'artista, che mettono in evidenza una personalità di particolare valore e serietà, si distingue fra tutte quelle partecipanti al concorso per originalità, finezza di modellato e di esecuzione e per l'intelligente uso cromatico delle pietre preziose».

2° Premio da L. 500.000 e diploma a Domingo De La Cueva (Cuba) per l'anello «Incantesimo». - Motivazione: «Perché rivela ricchezza di fantasia e novità di forme plastiche».

«STELLE FERITE» di Bino Bini

3° Premio da L. 250.000 e diploma a Edmund Majkowski (Polonia) per un pendaglio per collana. - Motivazione: «Per il buon motivo decorativo che rivela schietta e moderna interpretazione di modi popolareschi».

Segnalazioni particolari sono state rivolte a: Eleonora Spagnoli (Italia) per il bracciale «Il viaggio di Arcturus»; Giuseppe Tadolini (Italia) per il bracciale «Il ratto delle Sabine».

Concorso Internazionale per la Medaglia commemorativa del settimo centenario della nascita di Dante Alighieri:

1° Premio da L. 500.000 e diploma a Stanislaw Sikora (Polonia) per la medaglia «Dante». - Motivazione: «Per una particolare interpretazione del tema, notevole per forza di sintesi e di espressività».

2° Premio da L. 300.000 e diploma a Guido Veroi (Italia) per la medaglia «Dante Alighieri». - Motivazione: «Per la finezza dell'esecuzione e per la ricchezza di fantasia che la medaglia rivela».

Segnalazioni particolari sono state rivolte a: Quinto Martini (Italia); Emile Rousseau (Francia); David Friedlaek (Cecoslovacchia); Sergio Benvenuti (Italia).

La Commissione, all'unanimità, intendendo riconoscere la lunga e benemerita operosità di Giuseppe Romagnoli, decano e maestro dei medaglisti italiani, segnala al Comitato organizzatore l'opera presentata per una speciale premio, in considerazione del notevole valore che l'opera stessa dimostra.

La Giuria era composta dal prof. Mario Salmi, Presidente, e da Pietro Annigoni, Renzo Grazzini, Armando Nocentini, avv. Antonio Niccolai, arch. Francesco Tiezzi e Bruno Galoppi, in rappresentanza della Gori & Zucchi.

In mattinata, alla Casa del Petrarca, si era tenuta la cerimonia inaugurale alla presenza del sen. Giorgio Oliva, sottosegretario al Ministero dell'Industria e Commercio, di autorità centrali e locali, eminenti personalità del campo artistico e culturale, di una scelta pubblico di amatori, con nutrita partecipazione di rappresentanti della stampa di informazione quotidiana, periodica e culturale, della radio e della televisione e cinema.

La manifestazione indetta dalla Gori & Zucchi, l'importante stabilimento della quale è stato visitato nel pomeriggio dagli autorevoli intervenuti, quest'anno alla sua seconda edizione, ha riscosso vivissimi consensi e notevole successo per la qualità delle opere esposte, per l'ampia partecipazione di artisti italiani e di altri tradizi Paesi, per la originalità dei temi proposti, oggetto di una rassegna che è la prima nel suo genere in Italia.

Particolare interesse ed ammirazione hanno riscosso le vetrine contenenti manufatti di oreficeria e gioielleria, esposti fuori concorso, di produzione UNO-A-ERRE - Gori & Zucchi, il più qualificato complesso orafo oggi esistente.

E' infatti costante preoccupazione della UNO-A-ERRE improntare la sua produzione a concetti artistici in modo da diffondere il più possibile il messaggio dell'arte orafa tra i consumatori appartenenti a tutti gli strati sociali.

«DANTE» di Sikora

«DANTE» di Veroi

«INCANTESIMO» di De La Cueva

«PENDAGLIO» di E. Majkowski

STASERA AL CINEMA

AMORE DI UNA CALDA ESTATE, ai Cristallo.

In cinemaverdue e per schermo panoramico, è un film del regista spagnolo Bardem, girato nel pittoresco scenario della Costa Brava, tra Barcellona e la frontiera francese. A Cannes esso venne presentato, dalla Francia, col titolo «Les jeunes mécniquers», lo stesso del romanzo che ha suggerito l'argomento alla pellicola. In un incantevole paesino di mare si raccolgono numerosi individui piuttosto eccentrici, da uno scrittore deluso e galante a un editore agitato da molteplici problemi, da un pittore artista e un paio di giovinetti in palpabile con i grandi occhi, ecc. ecc. Una specie di ninfa egeria emblematica di femminilità, è l'attrattiva erotica della vicenda, affidata a interpreti di nome, tra i quali spiccano Melina Mercouri, Hardy Kruger, James Mason.

AGENTE 077 MISSIONE BLOODY MARY, ai Reposi.

Spionaggio a colori. Un regista che si firma Terence Hathaway racconta la storia di una bomba spermatozoide rubata da una gang internazionale agli americani per rivendersela (chi mai l'avrebbe pensato?) ai cinesi. L'agente «077» — anche sicuro impersonato da Ken Clark — è incaricato di ritrovare la bomba, si sposta per mezza Europa, da Parigi ad Atene a Barcellona ecc., usa aerei, motoscafi, treni, «fuoriserie» ed alla fine potrà dire: «missione compiuta». Col protagonista, Helga Line, Mitsuko ed altre «danzine», tipiche di questi film.

ECHI DI CRONACA

Se il televisore è guasto Telesoccorso tel. 60.466

Servizio celere e domestici istituito e servito sino alle 22,30. Accettazione sino alle 20,45.

Tappezzerie in carta

Rendete gaia la vostra casa acquistando la tappezzeria direttamente dalla Fabbrica, via Mad. Cristina 125, che vi offre un assortimento eccezionale a prezzi più convenienti.

Servizio Esso casa

Un accurato servizio di consegna a domicilio in capoluoghi di Provincia Esso Splendor e di Esso Special 142 (Indicazione, Ovunque telefonando allo 2815 in Borgaretto, corso Peschiera 21 Torino, telefono 772.578.

Un tocaico, subito!

Niente televisori guasti per giorni e giorni. Telejuntech: 295.329 - 877.573, un tecnico competente sarà subito da Voi.

Al mobilificio G.R.A.P.

Vendita propagandistica camere da 129.000 alle lussuose pollerone 290.000, tinelli da 40.000 ecc. Appartitalone. Ritiro mobili usati. Garibaldi 9. Rateazioni.

Collegio Dal Pozzo

Vercelli, via Duomo 6, telef. 61.773 Rinomato istituto accreditato per metodo e disciplina. Specializzato ricupero anni ogni ciclo di scuola per alunni con promozioni. Scuola media, avviato insegnamento del Latino. Ginnasio superiore privatati. Chiedere programma.

SPORT

Si comincia domani con la cronometro a squadre

S. Sebastiano: via ai mondiali di ciclismo

Oltre 200 km in linea, contro francesi, spagnoli e belgi

Tutti in gara gli azzurri nella "prova generale,, di Bilbao

Dopo l'allenamento sostenuto ieri sul circuito di gara, per quest'oggi è previsto assoluto riposo nel ritiro di Zarauz Mealli si è perfettamente ripreso dalle conseguenze della caduta nella corsa di sabato e completerà la squadra sostituendo Adorni - Il c. t. Rimedio punta con Dalla Bona, Denti, Soldi e Guerra alla prima medaglia d'oro in palio

DAL NOSTRO INVIATO

S. Sebastiano, mercoledì sera.

I dilettanti di Elio Rimedio stanno per entrare in scena ai campionati del mondo di ciclismo, mentre i professionisti di Fiorenzo Magni sono appena giunti in Spagna dopo un viaggio aereo alquanto avventuroso. Intendiamoci, niente di drammatico, nessuna paura per l'incolumità dei nostri stradisti che quanto a questo hanno già pagato abbondantemente il loro tributo alla cattiva sorte con la grave rinuncia a Gimondi, Adorni e alla riserva Taccone. E' successo semplicemente che arrivati a Madrid gli azzurri di Magni non hanno trovato posto sull'aereo in coincidenza per San Sebastiano perché, in seguito ad un deplorevole equivoco, i posti prenotati erano stati disdetti.

I «federali italiani» hanno dato la colpa agli spagnoli, sostenendo che questi hanno capito male, hanno cioè abolito tutte le prenotazioni quando invece da Roma si intendeva rinunciare soltanto a quelle dei dilettanti che sarebbero giunti in Spagna con un altro mezzo. Fiorenzo Magni però non è apparso convinto che fosse tutta colpa degli spagnoli e ieri mattina, quando si è recato ad attendere i suoi ragazzi all'aereo successivo, esprimeva giudizi tutt'altro che benigni sulla capacità organizzativa di chi in Italia ha fatto i passi logistici per il viaggio degli azzurri in Spagna.

E' stato ripetiamo un contrattempo spiacevole e basta, ma è stato sufficiente per scompaginare i programmi prestabiliti da Magni. Il commissario tecnico avrebbe voluto far sostenere già ieri ai suoi corridori un allenamento impegnativo sul circuito iridato. Per forza di cose tolo uscita si è limitata a una rapida ricognizione, un paio di giri sufficienti per rendersi conto almeno superficialmente delle difficoltà del tracciato di domenica prossima.

All'allenamento non ha partecipato Italo Zilioli il quale, giunto insieme a tarda sera in treno, ha preferito riposarsi per smaltire un leggero mal di gola ed è uscito invece in bicicletta per conto suo nel pomeriggio. Ha pedalato anzitutto agli altri Bruno Mealli e questo è stato il fatto più positivo della giornata: il toscano infatti ha mostrato di non risentire delle ferite riportate. Salvo sorprese quindi, Mealli sarà l'ottavo corridore della squadra di Magni. Ed è veramente il caso di sperare che di sorprese non ce ne siano più perché in squadra italiana ha soltanto più una carta di riserva da giocare: Carmine Preziosi, l'italo-belga che Fiorenzo Magni ha chiamato d'urgenza in Spagna come ripiego, è giunto ieri pomeriggio a San Sebastiano ed è pronto a vestire la maglia azzurra, qualora all'ultimo momento Mealli non si sentisse di correre.

Salvo sorprese, comunque, gli otto di Magni sono già noti, cioè Dancelli, De Rossi, Motta, Cribiori, Zilioli, Balmamion, Pasquale e Mealli, con Preziosi riserva. Per oggi è prevista una giornata di riposo nel ritiro di Zarauz, mentre domani gli azzurri effettueranno probabilmente un allenamento

FIGURE E VICENDE DELLO SPORT

Questa sera a San Siro

Novità nel Milan contro il Napoli

Liedholm ha deciso: Schnellinger «libero», Angelillo mezz'ala e Amarildo ala sinistra

Due avversari di stasera: Sivori (a sinistra) ed Angelillo

MILANO, mercoledì sera.

Terza ed ultima «notturna» di precampionato questa sera allo stadio di S. Siro, dopo le piacevoli esibizioni fornite dal Partizan contro l'Inter e dal Torino contro il Milan. Sarà di scena il Napoli, che tornato in serie A con fieri propositi, ha già richiamato l'attenzione generale per il generoso e straripante afflusso degli abbonati (780 milioni di lire d'incasso, record assoluto) e per i clamorosi ingaggi di Altafini e di Sivori.

L'undici partenopeo, che nella movimentata partita amichevole di andata giocata allo stadio «San Paolo» costrinse al pareggio (3 a 3) i rossoneri, si presenta alla ribalta del massimo campionato come uno dei più validi protagonisti e con un folto e fragoroso esercito di sostenitori.

Ma il Milan, nonostante le incertezze preliminari di varia interpretazione (2 a 2 a Genova contro i rossoblù di Viani e 1 a 1 a S. Siro contro il Torino) punta addirittura alla conquista del titolo, forte dei nuovi acquisti Schnellinger, Angelillo e Sormani. Quest'ultimo, rimasto leggermente contuso a una gamba durante la partita amichevole col Torino, rimarrà con tutta probabilità prudenzialmente a riposo; perciò il Milan si avvarrà questa sera degli ex-romanisti Schnellinger e Angelillo, il primo con funzioni di battitore libero ed il secondo come regista di centro campo.

Si tratta di due interessanti e autentiche novità, perchè contro l'undici granata Angelillo, studiato ancora debole e lento, fu deliberatamente lasciato a riposo, mentre Schnellinger giocò terzino sinistro d'ala e l'anziano Maldini, già in buone condizioni di forma, ebbe occasione di brillare nel consueto ruolo di battitore libero. Questa sera si tratterà dunque di uno schieramento sperimentale, che tuttavia sarà soggetto a revisione per la partita di apertura del campionato, contro la Lazio a Roma. E' difatti probabile che domenica prossima l'esperto e collaudato Maldini riprenda il suo posto, con Schnellinger terzino sinistro.

L'allenatore Liedholm, dotato quest'anno di pieni poteri e quindi unico responsabile della squadra, ha annunciato la seguente formazione: Balzarini; Noletti, Trebbi; Trapattoni, Schnellinger, Radice; Mora, Angelillo, Ferrario, Rivera, Amarildo. Poichè Radice fumicherà da «stopper». Altafini dovrà subire il severo controllo dell'ex-compagno di squadra. Nel secondo tempo potranno essere utilizzati Barluzzi, Pelagalli, Lodetti, Fortunato, Longo e qualche altro; ma sotto speciale osservazione saranno appunto Radice e Angelillo, quest'ultimo in netto progresso e quindi in grado di svolgere i suoi apprezzati compiti di regista a centro campo.

Leo Cattini

Ultime amichevoli per Torino e Bologna

La sconfitta a Israele non preoccupa i granata

La squadra di Rocco ha offerto, nonostante il risultato, una prestazione positiva - Le indicazioni avute dalla gara di Tel Aviv dovrebbero servire all'allenatore per scegliere gli undici giocatori per la formazione tipo

Nostro servizio particolare

Tel Aviv, mercoledì sera.

Nella partita amichevole il risultato ha un'importanza del tutto relativa e Rocco non è certo tipo da far drammi per la sconfitta di misura (2-1) subita ieri sera dal Torino a Tel Aviv contro la Nazionale israeliana. I granata pensavano ad un incontro facile, questo è vero: credevano di aver a che fare con una squadra piena di volontà ma molto povera tecnicamente, e forse non si sono impegnati come avrebbero dovuto, hanno cercato di risparmiarsi un po' in vista dell'inizio del campionato, che li vedrà impegnati domenica prossima a Genova contro la Sampdoria.

Bisogna però andare oltre al risultato, che non sempre rispecchia il reale valore delle due formazioni. Ieri, ad esempio, la prova del granata non è stata negativa come il punteggio finale potrebbe far pensare: un pareggio, forse, sarebbe stato più giusto, perchè avrebbe premiato in egual misura il maggior spirito combattivo della squadra locale e la migliar tecnica collettiva di quella ospite. Perchè per i granata quello di ieri, in definitiva, è stato un collaudo positivo: anche le sconfitte possono essere utili, se aiutano a scegliere la strada giusta.

Dove il Torino ha reso meno delle aspettative, ieri sera, è stato soprattutto in difesa, reparto che non è apparso omogeneo e solido come in un primo tempo pareva. Fossati non è ancora in piena forma, nel recupero è un po' lento e ciò, a volte, crea pericolosi scompensi. La prima rete degli israeliani, ad esempio, è stata dovuta in parte ad un suo errore: quando Talbi è scattato, Fossati, che aveva il compito di controllarlo, è rimasto un attimo interdetto e non è più riuscito a recuperare. Ed anche i suoi compagni della difesa non sono stati all'altezza delle precedenti prestazioni.

All'attacco, invece, le cose sono andate un po' meglio. Orlando, che fino a ieri sembrava il meno in forma, si è improvvisamente svegliato segnando un goal e colpendo un palo a portiere ormai battuto. Una bella prestazione, la sua.

Le indicazioni avute dalla gara di Tel Aviv dovrebbero servire a Rocco a scegliere finalmente gli undici giocatori per la formazione-tipo.

Il portiere granata Vieri precede in uscita il centravanti Schmulovith (Telefoto)

E non è escluso che il trainer granata, visto che la difesa continua a non convincere del tutto, decida di arretrare Maschino nel ruolo di battitore libero, sfruttando Milani come laterale puro. In questo caso l'unico dubbio concernerebbe il ruolo di interno sinistro, per il quale sarebbero in ballottaggio Schiavi e Bolchi. Un dubbio che Rocco ha poco tempo per sciogliere, ormai.

i. a.

Non giocheranno nel Foggia contro la Juventus

Micheli e Maioli sospesi

Il Foggia domenica giocherà a Torino contro la Juventus la formazione rimaneggiata, dovrà fare a meno, infatti, di Micheli e Maioli. In seguito al loro atteggiamento intransigente per la questione del ringaggio, saranno deferiti alla Lega.

Il C. D. del «Foggia» ha annunciato anche che i due elementi saranno adeguatamente sostituiti ed a tale proposito sono già state intavolate trattative con alcune grosse società del nord per la cessione di qualche elemento valido attualmente in lista condizionata.

* * *

Lunedì prossimo presso i locali del Foto Club, la Juventus festeggerà il recente successo di Coppa Italia contro l'Inter. La serata avrà alla vittoria della squadra «maggiore» sarà dedicata anche alle affermazioni conseguite nel corso della stagione, dalla formazione di Rabitti nel torneo giovanile di Sanremo e da quella allievi

I bianconeri intanto, hanno ripreso la preparazione in vista del primo incontro del campionato con il Foggia in programma domenica al Comunale. Le condizioni di quasi tutti i giocatori a disposizione di Heriberto Herrera sono buone. Anzolin, che domenica scorsa contro i nerazzurri, aveva riportato una leggera contusione al ginocchio, si è completamente ristabilito. In non perfette condizioni sono invece Gori e Menichelli, che lamentano però fastidi di poco conto.

Nuova fiducia per i rossoblù

Bologna, mercoledì sera.

Almeno Scopigno potrà dire di essere riuscito a vincere una partita prima del campionato. A parte i facili «galoppi» di Modigliana e di Rimini, con quadretto senza pretese, i rossoblù non erano infatti riusciti ad aggiudicarsi un solo incontro di una certa importanza. Avevano perduto a Genova, avevano pareggiato con lo Standard di Liegi alla media comunale e avevano perduto domenica in Coppa Italia. Un bilancio davvero sconsolante, anche se gli incontri precampionato hanno un'importanza relativa

Ieri sera, finalmente la vittoria. E contro una squadra di grande prestigio come il River Plate, nettamente in testa al campionato argentino. Una boccata di ossigeno, dunque, per l'allenatore e per i giocatori, che hanno affrontato un pubblico numeroso (oltre ventimila persone) e assai poco ben disposto. L'inizio prometteva poco di buono; gli argentini, padroni assoluti della palla giostravano a piacimento, la difesa ancora una volta faceva acqua, Muccini non riusciva a sostituirsi degnamente a Janich, Micelli era in difficoltà nei confronti di un'ala mobilissima

Si poteva pensare che il Bologna sarebbe crollato, anche perchè doveva avere il morale sotto terra. Invece, dimostrando una bella forza d'animo si faceva sotto e piano piano ritrovava in difesa, una attendibile organizzazione distendendosi con più armonia e decisione all'attacco. Era il bellissimo gol di Pascutti che ridava la carica alla squadra e la tranquillità al pubblico che cominciava a sostenerla. Da quel momento fino al riposo soltanto i rossoblù rimasero in cattedra. Nonostante la cattiva serata di Bulgarelli e di Perani, l'attacco, sospinto da un Haller più pratico e reso insidioso dagli affondi di Nielsen riusciva ad andare in rete con belle manovre di contropiede. Spettacolari i due gol di Nielsen lanciato in profondità, da Bulgarelli, ed eccellente il gioco d'assieme.

I cambiamenti della ripresa disunivano però il Bologna. Bulgarelli e Haller venivano inseriti alle ali, Fogli interno, Turra a centro campo e i rossoblù perdevano di mordente, pagati superficialmente del risultato favorevole. Un brutto secondo tempo che poteva anche costare la vittoria. Era Negri infatti, che salvava il pareggio con una bellissima parata.

Enzo Masi

SULLE STRADE DI COPPI

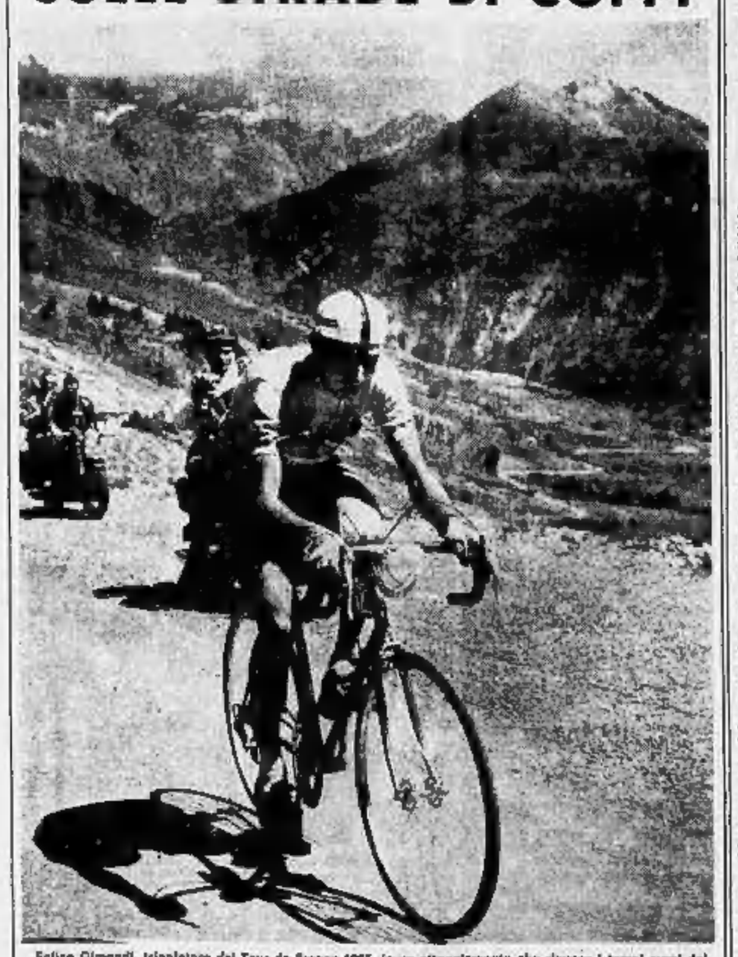

Felice Gimondi, trionfatore del Tour de France 1965, in un atteggiamento che rievoca i tempi aurei del ciclismo italiano. «Sulle strade di Coppi» è infatti il titolo di questa fotografia di Wolfrido Chiarini che ha ottenuto il premio FotoFacis per il mese di luglio. E' una foto quasi autorale, che riporta il nostro ciclismo ai fasti di un tempo glorioso, di cui s'erano perse le tracce: Felice Gimondi sembra averle ritrovate su questa montagna pirenaica sulla quale è impegnato in uno sforzo solitario.

Il pilota e la macchina italiana hanno sempre vinto

Scarfiotti-Dino, verso il titolo

Manca una sola prova alla conclusione del campionato europeo della montagna ed il vantaggio è quasi incolmabile - La modesta prova di Clark nella Ollon-Villars

Ludovico Scarfiotti e la Dino Ferrari hanno ormai praticamente conquistato il Campionato automobilistico europeo della montagna battendo domenica scorsa per la quarta volta consecutiva il tedesco Mitter e la Porsche nella corsa in salita di Villars. Non rimane ora da disputare che il Gaisberg, settima ed ultima prova della manifestazione. A Scarfiotti, secondo il regolamento del Campionato, basterà piazzarsi fra i primi sei arrivati per evitare uno spareggio con la prima guida della Casa di Stoccarda e per riprendersi il trofeo che già fu suo tre anni orsono.

Scesso in lizza per la prima volta, nella Trento-Bondone (terzo episodio del Campionato dopo il Mont Ventoux e Rossfeld), il binomio Scarfiotti-Dino s'impose con relativa facilità sulle avversarie tradizionalmente protagoniste del «Montagna», la Porsche e la Abarth. La vettura modenese montava un motore di 1988 cc e 250 cavalli in sostituzione dei 1600, chiaramente inadeguato nei confronti della vita cilindri germanica, in grado di erogare potenze dell'ordine di 230-240 cavalli. Nella Cesana-Sestriere la Dino apparve nella versione spider, più leggera e maneggevole della berlinetta. Scarfiotti staccò Mitter di oltre 6" ed Hermann di 12".

La Ferrari decise allora di appoggiare ancor più validamente il suo pilota, che giunse a Friburgo accompagnato dall'ing. Forghieri e da tutta un'équipe di tecnici e meccanici. A premiare la Casa di Maranello giunse, puntualissimo, l'ennesimo successo: annientato il primato di Edgard Barth, staccato di quasi 5" Mitter, che pure nelle due manches della competizione aveva fatto l'impossibile per superare Ludovico. Al termine della prova gli uomini della Porsche non in testa il patron Huschke Von Hanstein riconoscono sportivamente i meriti del nostro binomio. Infine, con la Ollon-Villars, Scarfiotti ha veramente dato l'impressione di poter seguire le orme di Jim Clark; quarta gara e quarta vittoria consecutiva. Ecco lo scozzese ha quest'anno fatto di meglio sul piano della costanza, anche se, naturalmente, nel campo ben diverso della Formula Uno.

Proprio Clark non ha fatto domenica in Svizzera una figura troppo bella; spesso sul tracciato con la famosa «Lotus 25» tipo Indianapolis opportunamente modificata ha fatto solo la prima delle due manches finendo ben lontano da Scarfiotti, Mitter e gli altri specialisti. Alla seconda non ha partecipato per un guasto (forse fin troppo opportuno) al cambio. Lo scozzese e Scarfiotti si ritroveranno insieme domenica 12 settembre a Monza per il Gran Premio d'Italia. Il corridore torinese aspetta molto di poter guidare una delle tre Ferrari iscritte alla competizione, invece gli è stato preferito Nino Vaccarella. Ha dovuto perciò «ripiegare» sull'inglese BRM, con cui ha allacciato trattative a Villars. I dirigenti della Casa hanno alla linea di massima risposto favorevole, come ha fatto del resto il pilota-costruttore Brabham con Giancarlo Baghetti. Dispiace un po' che due nostri corridori per poter partecipare all'unico Gran Premio italiano debbano ricorrere a Case straniere, ma la realtà è quella che è: la Ferrari è sola e non può certo far correre più di due-tre macchine.

Comunque sia, o Monza egli altri motivi di richiamo ci aggiungerà la lotta fra Clark-Scarfiotti: sono capita tutti i giorni di vedere due neo-campioni a diretto confronto.

m. f.

Jim Clark e la Lotus-a Indianapolis» si sono arresi nella Ollon-Villars a Scarfiotti

Dopo lunghi anni di sofferenze il 29 agosto si spegneva cristianamente

Ida Robetti Musso

moglie e madre esemplare. A funerali avvenuti, per desiderio dell'estinta, lo annunciano addolorati il marito Italo, i figli Aurelio e Guido con la consorte Cecilia Pochettino e figli, il fratello Giuseppe Musso e famiglie, il cognato Emilio Robetti e famiglie, Mario e Marisa Pochettino con Elena e Marcello, Parlocutori ringraziamenti al dottor Sanpietro per la assidua cura; e suor Seniora e signorina Carmela Gennaro che l'assistettero amorevolmente.
— Torino, 31 agosto 1965.

Dirigenti e Collaboratori tutti della FIAT Divisione e Sezione Costruzioni e impianti partecipano con sincero cordoglio al dolore dell'ing. Guido Robetti per la dipartita della sua adorata Mamma, Signora

Ida Robetti Musso

— E si associano affettuosamente al lutto dell'ing. Robetti Dirigenti, Colleghi e Collaboratori tutti del Servizio Centrale Impianti Elettrici.
— Torino, 31 agosto 1965.

Agostino Maria Mondano si unisce al dolore della famiglia Robetti

Condomini piazza Risorgimento 8 partecipano cordoglio famiglie per scomparsa signora

Ida Robetti

— Torino, 31 agosto 1965.

Prendono viva parte al dolore della famiglia gli amici: Giuliana Antonelli, Raimondo, Rittmeyer, Ezio Pistro, Schiavoni, Lina Tedeschi.

Salvatore Pregnolato e famiglia partecipano fraternamente al lutto dell'ing. Italo Robetti e figli per la dolorosa scomparsa della signora

Ida Robetti nata Musso

— Torino, 31 agosto 1965.

E' improvvisamente mancato all'affetto dei Suoi Cari il

Visconte Guido Lanterno di Torre di Montelupo

Lo annunciano affranti la moglie Lidia de Laugier, i figli Giuseppe con la moglie Giulia de Vecchi di Val Cismon e figlio Guido, Alberto col rispettivo Vittorio de Vecchi di Val Cismon, i fratelli Alberto, Maurizio Strudelle col marito e figlie, la sorella, il cognato Enrico de Laugier con moglie e figli, i cugini Conti Serbelloni, Lovera di Maria, Manzoni, Mezzano. I funerali partiranno mercoledì 1° settembre alle ore 15.15 da corso Vittorio 76 per la Parrocchia Ss. Angeli Custodi.
— Torino, 31 agosto 1965.

La sorella Mariuccia con il marito Mario Strudelle e la figlia Carola, con il marito Guido Pons, Adriana, Pia, Zia Lina, piangono la scomparsa del caro

Guido

— Torino, 31 agosto 1965.

Presidenza, Consiglio Direttivo, Funzionari dell'A.P.I. - Associazione Piccole e Medie Industrie di Torino e Provincia - a nome anche di tutte le Aziende associate, con animo commosso partecipano al dolore per l'improvvisa immatura scomparsa del

Conte Guido Lanterno di Torre di Montelupo di Laugier

padre del dott. Giuseppe, consigliere effettivo dell'Associazione.
— Torino, 31 agosto 1965.

Ludovico e Sonia Kahan partecipano commossi al grave lutto della famiglia per la prematura scomparsa del

Conte Guido Lanterno

— Milano, 31 agosto 1965.

Piero Arduino partecipa al dolore della famiglia per la scomparsa del

Conte Guido Lanterno

— Torino, 31 agosto 1965.

Gli amici:
Guglielmo ed Anita Langosco di Langosco
Aldo Manissero
Nando e Nini Martina - Piccasso di Nana
Filippo e Sofia Musso
Carlo Pozzo
Emanuele e Lella Rabello
si uniscono al dolore di Lydahine e figli.

Partecipano al dolore della famiglia Lanterno gli amici di Giuseppe e Alberto:
Massimo e Franco Pachié
Giancarlo e Roberto Villucci
Vittorio Viarengo
Bruno Rebella
Piero Rizzi.

E' mancato all'affetto dei suoi cari

Mario Ranghino
pellettiere

Ne danno l'annuncio la moglie Rosa Orsello, la figlia Elda col marito Silvio Tallarita e l'adorata Alicia, cognati, nipoti e parenti. Un particolare ringraziamento ai cognati Mimmo e Francesca ed al dott. Gino Santoromo per la attuttuosissima cura. I funerali avranno luogo giovedì 2 corr. alle ore 14.30 da via San Francesco d'Assisi 3.
— Torino, 31 agosto 1965.

Teresa Manfiocca ved. Orsello e figli ricordano il caro Cognato e Zio

Mario

— Torino, 31 agosto 1965.

Il figliuccio Roberto Maria, la mamma e la piccola Roberta partecipano al dolore della zia Rosa e cugina Elda.

Mimmo e Franca Orsini partecipano al dolore della cognata e sorella Rosa.

La famiglie Orsini, Olimessi, Campia, Maria partecipano addolorati la dipartita del caro

Mario

— Torino, 31 agosto 1965.

La Cartiatori Torino - Centro partecipa costernata l'immatura perdita del suo contemporaneo

Mario Ranghino

— Torino, 31 agosto 1965.

Munita di tutti i conforti religiosi e dalla speciale Benedizione del Santo Padre è mancata all'affetto dei suoi cari

Maria Ottavia Scagliotti ved. Dott. Marchisio

Addolorati ne danno l'annuncio il fratello dott. ing. Felice con la moglie Ines Castelli, i nipoti Dott. Med. Giovanni Massano con la moglie Liliana Nobiolo e figlia Valeria, Dott. ing. Michele Scagliotti con il marito Dott. ing. Gino Valtorta e figlio Paolo; Dott. ing. Vittorio Marchisio Vittaman, Elvira con le rispettive famiglie i parenti tutti e la fedele ed affezionata Rosa Tondo. Il funerale avrà luogo giovedì 2 settembre alle ore 8.30 partendo dalla abitazione dell'Estinta in corso Alfieri 310, indi la cara Salma proseguirà per Casale Monferrato ove verrà tumulata nella Tomba di Famiglia. La presente serve di partecipazione e di ringraziamento.
— Asti, 1° settembre 1965.

E' improvvisamente mancato ai suoi cari

Mario Rubis
Premio Fedeltà FIAT

Affranti lo annunciano l'adorata moglie Teresa Baudino, l'affezionata cognata Ide e parenti tutti. I funerali avranno luogo giovedì 2 corr. alle ore 10.30 partendo da corso Regina Margherita 53.
— Torino, 1° settembre 1965.

Cristianamente è mancato ai suoi cari

Giovanni Fusello
Commerciante

Addolorati lo annunciano la moglie Caterina, i figli Sergio e Franco, nuore, gli adorati nipotini, Marisella e Giovanni, fratelli, sorelle, parenti tutti. Funerali giovedì 2 c.m. alle ore 9.30 in Canale d'Asti.
— Torino, 1° settembre 1965.

La famiglia Angelini Dorn, Mazzi, Onorato e Francesco Peirolo, Marietto Paolo, partecipano al dolore dei famigliari del caro

Michele Giovanni Rosso

— Torino, 31 agosto 1965.

I Colleghi della Lancia partecipano sentitamente al lutto del Signor Francesco Ferraro per la morte del fratello

Filippo

— Torino, 1° settembre 1965.

Nella sua Iurea, dopo tanto soffrire, è mancata cristianamente la

Dott. Mario Zanetti

Ne danno il triste annuncio la sua Rita, la sorella Nina Silva e i fratelli Giulio e Camillo con le rispettive famiglie, la suocera Marina Patassi, zii, cugini e parenti tutti. I funerali avranno luogo in Ivrea mercoledì 1° settembre alle ore 15 partendo dall'abitazione di via Castiglia n. 10 A.
— Ivrea, 31 agosto 1965.

Soci, Collaboratori e Personale della Casa di Cura Ezoneridge partecipano al lutto del proprio Presidente del Consiglio di Amministrazione dott. prof. Luigi Zanetti per la morte del cugino

Dott. Mario Zanetti

— Ivrea, 31 agosto 1965.

La Direzione ed il Personale della SAI - Società Anonima Industriale annunciano con profondo cordoglio l'immatura scomparsa del

Dottor Mario Zanetti
Direttore Speciale della Società
— Torino, 1° settembre 1965.

Il Gruppo Aziani SAI partecipa vivamente al cordoglio della Famiglia per l'immatura perdita del Socio

Dottor Mario Zanetti
Aziano SAI
— Torino, 1° settembre 1965.

Emilia Zanetti Bagliazzoni e i figli Piero Maria e Luigi Zanetti partecipano costernati la dolorosa scomparsa del diletto congiunto

Dott. Mario Zanetti

e si associano al lutto dei familiari.
— Torino, 31 agosto 1965.

Addolorate partecipano al lutto di Elle:
Lilli Bottroni
Beatrice Brocchi
Ceppi Borzelli
Tina Cordaro
Iolanda Degiacomi
Maria Farina
Mariuccia Ferrarone
Anna Gallo
Amalia Parato
Rosetta Passano
Maria Settrani
Ida Calliano
Nicky Costano
Bigina Delpiano
Enrica Delpiano
Dada Cagni
Maria Zambonini
Paola Sette.

Cipriano e Maria Vittoria Zanzi partecipano vivamente al dolore di Elle e famiglia Zanetti.

Manfredo e Pina Guarri con Aldo e Maria Italia partecipano al grande dolore di Elle e famiglia per la scomparsa del

Dott. Mario Zanetti

— Milano, 31 agosto 1965.

Eugenia Peltoni ved. Sermone con i figli Dott. Aldo, Generale Guido, Geom. Giovanni e famiglie partecipano al grande dolore di Elle e famiglia per la immatura scomparsa del

Dott. Mario Zanetti

— Milano, 31 agosto 1965.

Partecipa al dolore Maria Teresa Crespi.

Anna e Gino Pezzoli con Mario si uniscono al grande dolore di Elle e dei famigliari.

Claudia Fea, Emma, Silvio e Giorgio si uniscono al dolore della famiglia per la scomparsa dell'

Avv. Mario Zanetti

— Torino, 31 agosto 1965.

Prendono parte al lutto: Maria, Nino Maggierotti e consorte.

Partecipano al dolore della Famiglia gli amici Giannina, Maria Teresa, Franchino, Raffaella Fiano; Raffaele e Teresa D'Alessandro; Pasqualino e Rosalba Donvito; Giovanni Tarditelli.

Aldo, Anna Maria e Luca Giavoli si associano al dolore dei famigliari per la perdita del

Dott. Mario Zanetti

— Avigliana, 31 agosto 1965.

Augusta e Ermanno Calderon addolorati per la scomparsa dell'amico

Dott. Mario Zanetti

prendono viva parte al dolore della carissima Elle e Marina.
— Torino, 31 agosto 1965.

Angiola Marina Michelotti
Mario Jole Pession
Giorgio Lucetta Trossarelli
prendono vive parte al lutto.

Amministratore, Condomini, Inquilini, Custode della Stabile di via Cibrario 23, partecipano al cordoglio della Famiglia per la scomparsa del

Dott. Mario Zanetti

— Torino, 31 agosto 1965.

Dalle Serette
Giovambattista Chino
Giacomo Debernardi
Roberto Crosioni
Alfredo Strudelle
Mario Valli
prendono vive parte al dolore della Fam. Giulio per l'immatura perdita del fratello

Dott. Mario Zanetti

— Torino, 1° settembre 1965.

E' mancato all'affetto dei suoi cari

Natale Ciacobino
Commerciante
di anni 58

Costernati lo annunciano la sposa Ida ved. Greco, Stefanina col marito Umberto Rietti, i cognati Francesco Nicola ved. Ciacobino, Giacomo Falciano, Guido Falciano con le rispettive famiglie ed i parenti tutti. I funerali avranno luogo giovedì 2 settembre alle ore 8.30 partendo da via Nizza 91. La salma proseguirà per Fubello, ove avverrà la tumulazione nella tomba di famiglia.
— Torino, 31 agosto 1965.

I nipoti Pier Ugo con la moglie Michelina e le piccole Elena, Roberta e Fernanda Ciacobino uniti alla mamma piangono la scomparsa dello zio

Natale

— Torino, 31 agosto 1965.

L'affezionato nipote Luciano Rietti piange la scomparsa dello zio

Natale

— Torino, 31 agosto 1965.

Gli amici: Michele Rolle, Marcella Mossetti e rispettive famiglie partecipano al dolore per la scomparsa del caro

Natale

— Torino, 31 agosto 1965.

I fratelli Montruschio e l'Amministrazione del Salumificio Campagnolo prendono viva parte al dolore della famiglia per la perdita del carissimo amico

Natale Ciacobino

— Michelino, 31 agosto 1965.

L'egente dott. Mario Zucca e impiegati dell'Agenzia della Nazionale Mutue Assicurazioni piangono il

Cav. Pietro Imperiale

per oltre 30 anni fedelissimo collaboratore.
— Chieri, 31 agosto 1965.

Luigi Ruissio e famiglia partecipano il loro cordoglio per la perdita dell'amico

Piero Imperiale

— Torino, 31 agosto 1965.

La Casa di Riposo di Bergamasco partecipa la scomparsa della signora

Angela Zanetta ved. Calia

avvenuta il 30 agosto. I funerali avranno luogo in Bergamasco 1° settembre ore 9. La Salma sarà tumulata nel cimitero di Torino.
— Bergamasco, 31 agosto 1965.

1955 1965

Nel decimo anniversario della sua improvvisa scomparsa papà e mamma ricordano il loro piccolo

Enrico Maggiora

a quanti lo conobbero e gli vollero bene.
— Regina Margherita, 1° sett. 1965.

1958 1965

Giuseppe Massimello

Sempre vivo nel cuore della sua famiglia che lo ricorda a parenti e amici.
— Torino, 1° settembre 1965.

Continua a pagina 13

LAUZUN
IL RUBACUORI

Negretta inventa lo spogliarello

LXII — *Dopo aver combattuto da prode per l'indipendenza degli Stati Uniti d'America, il duca di Lauzun fa ritorno in Francia e riprende ad amoreggiare, platonicamente, con la marchesa di Coigny. Questa, amica di scrittori, filosofi e uomini politici, svolge attiva propaganda contro la monarchia. Anche Lauzun, forse per solidarietà con la sua bella, entra a far parte di questo speciale di opposizione intellettuale.*

Le vicende della politica fanno dimenticare in fretta i meriti passati degli uomini. Tuttavia, gli ufficiali superiori che avevano combattuto in nome della Francia per l'indipendenza degli Stati Uniti vengono insigniti dell'«Ordine di Cincinnatus». E' lo stesso ricevimento durante del corpo di spedizione francese che onorificenze a nome di Washington. Lauzun figura bene alla cerimonia, che è seguita con interesse da tutto il bel mondo parigino. Ma ecco che uno scandalo inaspettato richiama l'attenzione generale: il cardinale Rohan è arrestato. Motivo: il mancato pagamento di un monile del valore di un milione e 600 mila sterline. Viene a galla un incredibile retroscena: il prelato, ansioso di ingraziarsi la regina che lo teneva a distanza dopo il fallimento Guéménée (il principe dissestato era anche

capo della cassa di Rohan), si era lasciato ingannare dall'intrigante contessa della Motte. Costei gli aveva dato ad intendere che la regina desiderava ardentemente possedere il monile in questione e che il re si era rifiutato di acquistargliela. Rohan s'affrettò a procurarselo per farne gentile omaggio a Maria Antonietta. Ma il prezioso collare scomparve in circostanze misteriose e, quel che è peggio, il povero cardinale si trovò momentaneamente nell'impossibilità di saldare il suo debito. Di qui lo scandalo. La regina, indignata e furente per il ruolo equivoco che le è stato attribuito in questa faccenda, ordina di andare a fondo nell'accertamento delle responsabilità. Il cardinale viene rinchiuso alla Bastiglia insieme con Cagliostro e consorte, entrambi molto legati a lui da vincoli d'amicizia. Ma ecco un altro colpo di scena: il Parlamento proscioglie

Rohan, che può così far trionfalmente ritorno al suo palazzo. E' il 31 maggio 1760. L'infamante, per ordine del re, egli deve lasciare la capitale e trasferirsi in un piccolo centro di provincia. Il provvedimento non cambierà la realtà delle cose: il prelato rimane infatti l'eroe del giorno. Questo fatto dimostra quanto forte sia ormai l'avversione dell'alta società per la regina. La contessa della Motte, arrestata a Bar-sur-Aube, viene invece gettata in carcere, fustigata e segnata con il ferro rovente. Ma ben più cocente è l'umiliazione inflitta a Maria Antonietta, alla quale lo scandalo subito sembra insopportabile. Torniamo a Lauzun. Lo troviamo più innamorato che mai della marchesa di Coigny. Questo sentimento non gli impedisce tuttavia di posare gli occhi anche su altre rappresentanti del gentil sesso. Nel 1785 egli incontra la duchessa di Fleury (cognata del-

la marchesa di Coigny), soprannominata «Negretta» a causa del colorito della sua pelle. La giovanissima nobildonna — ha 16 anni e appena l'anno prima s'era unita in matrimonio con un adolescente di 14 — è quanto mai disinvolta e provocante. Una sera, a Versailles, durante un fastoso ricevimento s'era esibita in una specie di spogliarello, anticipando di circa due secoli il moderno *strip-tease*. Simili iniziative sono indice di carattere non comune e Lauzun non manca di apprezzarle nella giusta maniera. Negretta, dal canto suo, non rimane insensibile alle profferte galanti del bel duca, il quale finisce per portarsela nella sua casetta di Montrouge. Qui la coppia trascorre notti indimenticabili. Appassionati entrambi di magia, essi si votano al culto della luna: e il pallido astro illumina con discrezione i loro amori.

SEGUE: La marchesa di Coigny «abdica»

ANNUNCI ECONOMICI

DOMANDE LAVORO
L. 45 per parola

(Continua da pag. 11)

TRENTENNE tuttofare offresi dalle 8 alle 17 escluso giorni festivi. Telefonare 368-491. A85356

TUTTOFARE offresi ore pomeridiane. Telefonare 586-281. A85294

TUTTOFARE offresi giovane 8-18, pratico servizio, referenziato. Rivolgersi mattino. Gillio, Boucharon 9.

TUTTOFARE referenziato (ristoratore) volenteroso offresi ore mattino. Telefonare 853-722.

VENTIDUENNE cameriera offresi subito. Telefonare 799-072.

VENTIDUENNE militassolta, buona volontà apprendere offresi, istruzione media. Telefonare 242-271.

VENTIDUENNE patente C, volenterosa, libera subito, offresi. Scrivere: Battaglia, Monte Grappa 60.

VENTISEIENNE patente C con macchina a sosa, offresi seria ditta. Telefonare 260-020. A85357

VENTISEIENNE preparata, conoscenza francese, auto patente C, occuperebbesi autista, fattorino, magazziniere. Telefonare 296-575.

VENTITREENNE meccanico auto capacissimo offresi subito anche ditta. Telefonare 389-524. A85042

VENTITREENNE robusto occuperebbesi manuale qualsiasi lavoro. Telefonare 298-179. A85388

OFFERTE LAVORO
L. 180 per parola

A. AGILE tuttofare giovane referenziato esperto cucina coniugi cercano. Telefonare 510-443. A84478

A. 90.000 mensili provetti venditrici domicilio calze. Telefonare 541-813, 250-673. A83963

ABBISOGNA apprendista aiuto commesso servizi alimentari zona centro. Presentarsi corso Moncalieri 293 bis, Garnari. A84883

ABBISOGNA coniugi soli tuttofare fisso o ad ore. Telef. 885-617.

ABILE stiratrice lisse pratica cucine fisse referenziata cercasi. Telefonare 687-068. A84481

ABILI infermieri da bocca si assumono. C. Racconigi 28, Torino.

APPRENDISTA commessa, massima 17enne, licenza commerciale, assume stabilimento seria Ditta. Telefonare 540-431. A83875

APPRENDISTA tornitore volenteroso cercasi, licenza avviamento industriale. Dettagliare: «Pubblicità Stampa 6085 — Torino». A82845

ASSUME elementi femminili, Gioberti 23 cortile; occorre presentarsi non telefonare. A82821

ASSUMIAMO apprendista e apprendisti litografici. Retrancare 41.

AZIENDA industriale cerca elemento (anche pensionato) per collaudo e controllo mole abrasive. Scrivere dettagliando: «Pubblicità Stampa 6244 — Torino». A84489

BAR cerca apprendista giovanissimo volenteroso. Presentarsi Caffè Rivoli mattino corso Lecce 1, Torino.

BAR trattoria cerca ragazza servizio con possibilità vitto e alloggio. Ottimo stipendio. Telefonare 241-622.

BOUTIQUE cerca sarta esperta taglio cucito su misura. Tel. 770-221.

CAMERIERA tuttofare lisse, trattamento cerca famiglia signorile. Indispensabili referenze informative. Telefonare 587-720. A86212

CERCANSI apprendisti 18-18enni e manovali magazzino. Presentarsi Salerno 48 ore ufficio. A83431

CERCANSI coniugi soli pensionati attivi custodia villetta, marito competenza giardino orto familiare, moglie aiuto pulizie solo due ore mattino. Referenze. Scrivere: «Pubblicità Stampa 6218 — Torino». A84233

CERCASI abile lavorante sarta esperta taglio. Telefonare 851-582.

CERCASI cuginatori, carpentieri in ferro disposti dopo lirocinio in officine viaggiare Italia per montaggio impianti. Scrivere precisando posti occupati, referenze, età a: «Pubblicità Stampa 6156 — Torino».

CERCASI apprendista panettiere. Panetteria Carpignano, tel. 342-814.

CERCASI apprendisti saldatori autogeno, Passetta, Strada Torino 78, Moncalieri. A83803

CERCASI brava lavorante pettinatrice. Brandizzo 12, Telef. 378-905.

CERCASI cameriere pratica ristorante. Telefonare 553-087. A84350

CERCASI camiciaio domicilio. Scrivere: «Pubblicità Stampa 1500 — Torino». A83287

CERCASI fattorino autista consegne città, specificare età-referenze. Scrivere: «Pubblicità Stampa 1613 — Torino». A84421

CERCASI fattorino 18enne volenteroso dinamico patente A, praticissimo Torino e Agie industria conferzioni. Telef. 210-584. A85284

CERCASI trasatore II categoria conoscenza disegno (zona Regina Margherita). Telefonare 721-382.

CERCASI giovane aiutante per stabilimento. Telefonare 393-088.

CERCASI operaio pratico cucire per rappezzarle. Telef. 644-584.

CERCASI personale femminile facile lavoro 60.000 mensili. Agenzia, Principe Tommaso 20.

CERCASI stiratrice per lavoretto. Telefonare solo se veramente capace, 856-575. O442

CERCASI tornitore specializzato 1ª categoria. Inviare domanda: Officina meccanica Comandone, Lanzo 81, Torino. A83422

CERCASI tuttofare giovane o fisso, buone referenze. Esigonsi referenze controllabili. Scrivere: «Pubblicità Stampa 8131 — Torino».

CERCASI tuttofare giovane 7,30-19 zona borgo Po. Telefonare 82-742 ore pasti. A82759

CERCASI tuttofare referenziatissima 5 ore giornaliere zona Crimea. Telefonare 510-325 mattinata.

CERCHIAMO signora signorina 29-35enne bisognosa bella pensione per andamento casa disposta patente guida. Scrivere: «Pubblicità Stampa 6132 — Torino».

CERCO domestica referenziata pratica cucina sitre dalle 8 alle 17. Scrivere: «Pubblicità Stampa 6097 — Torino». A82870

CERCO tuttofare già pratica. Telefonare 532-676, Pavia, via XX Settembre 16. A84835

CINQUEMILA giornalieri assicurerai ed elementi femminili disposti viaggiare vendita pannelli presso privati. Telefonare 885-224. A83067

CONIUGI con bambina cercano tuttofare a giornata veramente capace referenziata. Tel. 757-316 ore 8-14.

CUOCA-O zona settembre cerca semplice famiglia vicinanze Torino. Telefonare 84-920 ore 9-17.

DENTISTA assume 45.000 mensili signorina bella presenza addetta studio. Referenze. Manzoniviesi: «Pubblicità Stampa 6171 — Torino».

DESTINTA famiglia cerca referenziata mezza età, tuttofare, fissa, ottimo trattamento. Telefonare 799-237.

DOMESTICA fissa referenziata cercasi villa collinare. Trattamento familiare. Telefonare 558-556. O421

DOMESTICA 45-50 anni brava cosa referenziata assume casa signorile ottimo trattamento economico. Scrivere: «Pubblicità Stampa 1542 —Torino». A83790

FAMIGLIA tre persone adulte cerca tuttofare fissa o giornata, referenziata, trattamento familiare, 90.000 mensili. Telefonare 569-471.

INDUSTRIA cerca provetto operaio attrezzista generico pratichissimo macchine utensili, Metallitalia Tesio, Strada provinciale Lainì km. 8,800.

FATTORINO anni 16-17 per commissioni in bicicletta cercasi. Rigallino, via Cesare Battisti 7.

INDUSTRIA elettrotecnica cerca giovani apprendisti ambosessi. Telefonare 876-975. A85346

INDUSTRIA mole abrasive cerca magazziniere possibilmente pratico ramo. Scrivere precisando età, referenze: «Pubblicità Stampa 6243 — Torino».

MAGLIFICIO cerca rimagliatrice e apprendista. Telefonare 338-578 ore pasti. A83823

MAGLIFICIO «Silver» Giulio Cesare 78, maestre macchinista maglia, motore, rimagliatrici. A83837

MEDICA assume personale femminile lavoro continuativo. Stipendio base. Lombroso 30. A85302

OLIVA cerca apprendisti pulitori metalli. Via Regina 13. A85306

PANETTERIA cerca ragazzo per negozio. Tel. 389-253. A83750

PARRUCCHIERE signora cerca apprendista et aiuto negozio borgata Vittoria. Telefonare 210-503.

PELLICCERIA cerca abili macchinisti paga massima. Telef. 555-039, Bertello, via Cumiana 10.

PELLICCERIA cerca commessa 16-17 anni. Via Oriane 25, Tel. 553-848.

PENSIONE familiare cerca coniugi moglie tuttofare, marito occupato. Serietà, referenze. Scrivere: «Pubblicità Stampa 6135 — Torino».

PERSONA sola cerca tuttofare fisso, referenze controllabili. Scrivere: «Pubblicità Stampa 1689 — Torino».

PETTINATRICE cerca aiutantina. Tribocco, via degli Appesci, 10. Tel. 293-016. A83841

PETTINATRICE cerca lavorante lisita. Tel. 775-758 Corso Regina Margherita 243.

PICCOLA famiglia cerca pratica tuttofare referenziata, ottimo trattamento. Telefonare 388-208. O275

RAGAZZE apprendiste, magazzino, laboratorio assumiamo. Fabbrica profumerie, San Maurizio 5.

RISERVA di caccia, provincia Torino cerca guardia caccia. Scrivere: «Pubblicità Stampa 1522 — Torino». A83378

RISTORANTE vicino a Porta Nuova cerca cameriere o apprendista cameriere. Tel. 682-054. A82919

TINTORIA cerca abile stiratrice a ore. Telef. 70-319. A82803

TUTTOFARE lisse cercasi casa nuova signorile. Telef. 655-676 ore 9-19.

TUTTOFARE giornata, referenziata, pratica andamento casa cercasi. Telefonare 655-818. A82830

TUTTOFARE referenziato cercasi coniugi. Telefonare 514-795.

PIAZZISTI, RAPPR.
L. 180 per parola

CASA cosmetici assume elementi femminili, presenza, auto, visita clientela. Telefonare 81-833.

INFORMAZIONI
L. 180 per parola

A.A.A.A. RISERVATAMENTE, Maurizio Emma, ricerca sposa infedeltà coniugali, svolge accurate investigazioni prematrimoniali, incarichi delicati. Informa ovunque. Nuovitalia, Pio V 20, telef. 583-110, 652-876, 682-182.

A.A. DETECTIVE «Tutore controlli infedeltà coniugale. Informazioni, indagini riservatissime. Nizza 102, telefono 633-146. O495

CITTADINI dell'Ordine dal 1870, Andrea Doria 9, tel. 541-109, 521-949, 524-874: indagini prematrimoniali, private, commerciali, controlli.

INFORMITALIA, istituto nazionale informazioni, controlli, indagini. Inchieste, Reato sospetto, Santa Teresa 10, telefono 511-024.

AUTOMOBILI
L. 180 per parola

A.A.A.A.A. ACQUISTIAMO autovetture vendiamo permutiamo. Siracusa 158 angolo Orbassano 244.

A.A.A. ABBIAMO minima anticipo risparmiatissime occasioni, autovetture garantite, interpellateci. Corso Moncalieri 19. O82

A.A. CONTANTI acquistiamo vetture supervalutando. Via Saorgio 27.

ALLA Sole, Piazza Adriano 11, telefono 759-824, rare occasioni, Porsche Carrera 2000, km. 8000 con lastrini personali, eventualmente permuta e rateazione.

ASSORTIMENTO camioncini, furgoni, giardinette. Belfiorito 18.

ASSORTIMENTO vastissimo 1300, 1100, Appia, Giulietta, 600, Nuova 500, vendiamo Vigone 44.

AUTO Siracusa 158 angolo Orbassano 244 vasto assortimento comperi vende cambia. O61

AUTOMOLOGHI Autoglacoso sistema km più ore senza limiti ait o anteriori pelerin. Telef. 687-514.

AUTONOLEGGIO Rapidi 600 D, 850, 1100 D, 1300. Via Rubiana 19, Telefonare 775-041, 744-978.

AUTORIMESSA vende: 600 Giardinetta, Giulietta sprint, Mercedes, Taunus 17 M, DS 19, Peugeot 403, DKW 750. Telefonare 857-134.

BIANCHINA panoramica, Bianchina cabriolet, Bianchina quadriposto, occasionissima, Corso Siracusa 158.

CERCO cappottino rigido Fiat 1300-1500 cabriolet. Tel. 898-408.

CITROEN 2 CV furgone DS, Panhard controllo. Borletti, Lorenzini 5.

COMPRIAMO contanti qualunque autovettura vendiamo rateizziamo, Vigone 44 (piazza Sabotino). O13

Per la PUBBLICITÀ

ne LA STAMPA

e nella STAMPA SERA

rivolgersi alla Concessionaria

"PUBBLICITÀ STAMPA" S.p.A.

TORINO - Via Roma 80, telef. 57.78
MILANO - Via Borgogna 2, telef. 790.122
GENOVA - Via XII Ottobre 186/r, telef. 595.632
ROMA - Largo N. Spinelli 5, telef. 868.477

Sportelli per annunci economici e necrologie

TORINO - Via Roma 80 (Salone «La Stampa»)
MILANO - Via Borgogna 2
Galleria Vittorio Emanuele (ottagono)
GENOVA - Via XII Ottobre 186/r
Portici Accademia 17/r e via Roma 82/r
ROMA - Largo N. Spinelli 5 e Largo del Tritone 155
NAPOLI - Via Posillipo 181

PRIVATI si tiene nell'usato corso Cremona 85 telefono 293-293 troverete minimo anticipo autovetture garantite sei mesi. (anche festivi).

PRIVATI! All'autosalone corso Francia 341 troverete rateizzando minimo anticipo 500, 600, 1100, 1300, Appia, Giulietta, Flavia, permutiamo (aperto festivi). O288

PRIVATI! Corso Francia 341 miniassi anticipi, assistenza un anno: 500, 600, 1100, da 130.000 a 450.000; inoltre Appia, Giulietta, Flavia, 1300, A 40, permutiamo.

PRIVATO vende Austin A 40, visibile corso Napoli 23 bis.

PRIVATO vende bellissima 500, 3 600 visibili via Ormea 82 bis, Morelli. O333

PRIVATO vende bellissima 2300 1963. Telefonare 500-271.

PRIVATO vende 850 acquamarina del 1964. Telefonare 384-121 ore pasti. A83831

PRIVATO vende 850 5 mesi. Telefono 665-179. A83878

PRIVATO vende 850 5 semestrale. Tel. 320-251. A83840

PROVENIENZA sequestro vendiamo anche senza anticipo grande assortimento auto straniere ed italiane. Via Tripoli 153. O534

RATEALMENTE 500, 600, 750, 1100, 1954, 1958, 1958, 1959, speciali 1962, 1300-1962. Corso Corsica 6. O308

RATEALMENTE 500, 600, 1100 da 130.000 a 460.000. C. Francia 341.

SAORGIO 37, angolo Chiesa Salute, rateizzando 1100 D, export, special, Appia III, 600, 500, garantite.

SIMCA 1300 bellissima grigio metallizzato, privato vende permuta. Telefonare 750-436. O355

SOVVENZIONI automezzi in giornata e pratiche vetture. Upat, Amendola 14. A69645

SPIDER 1500, soldar 1200 ottima stata, vendonsi, corso Moncalieri 19. O567

SUPERMERCATO automobili d'occasione A1 vasto assortimento nazionali ed esteri, garanzia speciale. Italcar corso Giulio Cesare 202, cross Turati 83. O271

UNICO proprietario vende Bianchina 4 posti 1964, 370.000. Tel. 372-915

VENDO Fiat 1100 D entrata 15 mesi appena rodata. Tel. 250-864.

VENDO Primula Autobianchi 6 mesi colore blu. Tel. 289-941 ore 20-22.

VENDO privata 600 500 500 bianchi, rateizzo. Telefonare 237-892.

VOLKSWAGEN Porsche vasto assortimento usato con garanzia come per nuovo. Rateizzi senza cambiali minimo anticipo. Montione, piazza Adriano 1. Telefonare 383-772.

500 F vendesi 6 mesi. Tel. 798-653.

850 sei mesi bianca antifurto sedili ribaltabili nuovissima. Tel. 670-138.

850 S mesi sette perfetta 625.000. Telefonare 471-085. A83507

1100-103 ottime condizioni motore nuovo. Rivolgersi corso Sebastopoli 251. A83516

80.000 anticipo, rimanenza 18 mesi autovetture garantite. Corso Moncalieri 19. O62

CICLI MOTO SPORT
L. 180 per parola

LAMBRETTA acquistando rapidissima potente, rateazioni, occasioni. Agenzia Ronco, Piazza Vigliardi Paravia 3, telefono 489-743.

ANNUNCI VARI
L. 180 per parola

A rigattiere acquista qualsiasi articolo ricommerciabile, anticaglie, vari. Telefonare 732-264. O415

ACQUISTERei camera letto due letti singoli semincova o nuova. Telefonare 877-472. A82867

ACQUISTO pagando anche oltre antichi moderni Urania gialli, ecc. Recapiti domicilio. Telef. 878-507.

AFFARONE, vendo bellissima camera letto palissandro 175.000, cucina Formica 75.000, mobili vari. Telefonare 862-396, 660-427.

AL mobilificio Unversi, via Garibaldi 26 (interno), troverete il più completo assortimento di mobili. Facilitazioni. O360

ALL'ENTE Asta Liquidazioni, Cigna 17, occasioni formidabili: acquisto, vendita mobili nuovi usati ogni stile, articoli vari arredamento.

ARREDATEVI Casa del Mobile, casa del risparmio, assortimento impegnante in ogni stile. Facilitazioni. Via Bugino 4, Torino.

ATTENZIONE! Matrimoniali 80.000, cucine 39.000. Principe Amedeo 11, Lagrange 39 (cortile). O268

CAUSA trasferimento vendo camera letto guardaroba tavolino scrivania. Telefonare 654-516. A83526

COLLIE (Lassy cuccioli) vendonsi miti prezzo al pomeriggio parlatore. Telefonare 902-465.

CUCCIOLI pastore belga privata vende. Venaria, corso Sorio 35, Satanasero. A82849

CUCCIOLONI bretone svizzeri vendonsi gran sangue cerzia. Telefonare Trofarello 550-575. A82923

DUBIED, migliar macchina maglieria, macchine normali, automatiche, motorfestoni, rimagliatrici, digranatori, accessori, riparazioni. Nuova Agenzia via Maria Vittoria 45, telefono 878-512. O188

FRANCOBOLLI Vaticano, usati, nuovi, Italia, S. Marino, Paesi Europa, collezionista acquista. Scrivere Pubblimax, casella 7, Alessandria.

LAMPADARI vecchi classici moderni articoli elettrici liquido per cessazione. Bertola 31 davanti Elettricità.

MACCHINA maglieria Universal elettrica, aumentazione programmazione automatica, altissime produzione. Cesari, S. Quintino 4. O258

MOBILI Casabella vasta esposizione garanzia lampade rateazioni, ritiro mobili usati. Via Garibaldi 4, telefono 521-107. O2093

MOBILIFICIO Crup vendita propaganda cercare da 115.000 alle tenaglie polisterre 268.000, tinelli 42 mila, ecc. Appro Rateizione. 20 vale Ritiro mobili usati. Garibaldi 9 (cortile). O9

MOBILIFICIO ritiro commercio vendita grandioso assortimento mobili prezzi sbalorditivi. Piazza Vittorio, 3.

MOBILIFICIO 5, Gastaldi mostra arredamenti camera signorili, cucine, salotti, Francia 380, Issiglio 74, Regio Parco. O100

MOSTRA dell'armadiosa: Veneziani, svedesi, comuni. Francia 280, Issiglio 74, Regio Parco 181.

OCCASIONISSIMA svendo arredamento tabaccheria profumeria (seminuova). Tel. 93-219.

PIANOFORTE svendo 50.000 per mancanza spazio. Telefonare 257-644 ore pasti. A83135

PIUMA d'oca e gallina usate acquistasi. Telefonare 481-674. O427

PRIVATO vende cuccioli pastore tedesco lemmibile 15.000. Telefonare 891-926. A82787

RISPARMIERETE acquistando mobili, salotti direttamente da lavoranti in Brianza. Tel 210-715. O114

SPINONE 6 mesi pointer 4 mesi privato vende. Telefonare 383-036.

TECNIGRAFO usato buona occasione cercasi. Tel. 891.368. A85027

TELEVISORI 23" modelli 65, 3 anni garanzia L. 85.000. Telefonare 577-032, 82-501, 343-438.

TENDA campeggio occasione. Telefono 93-171. A83752

VENDO camera pranzo e cucina. Telefonare 393-142 Torino.

VENDO salotto chippendale, ottima fattura artigianale. Telefonare ore pasti 514-351. A83256

VENDONSI due armadi antichi noce. Telefonare ore pasti 386-694.

VENTICINQUEMILA vendesi armadio, letto con rete, tavolino. Telefonare 641-636 ore pasti.

TREVES VIA CERNAIA 17
DAL 1870 MOBILI - SALOTTI

ASSUMIAMO capo gruppo veramente esperto accompagnamento propagandiste, fisso mensile più provvigione. Telefonare 541-200. A85255

**AVVIATA AZIENDA PLASTICA ELEGANTE, PER LANCIO ARTICOLO PUBBLICITARIO BREVETTATO, SI CERCA, POTENZIAMENTO ORGANIZZAZIONE VENDITE, RAPPRESENTANTI ZONE LIBERE CENTRO-NORD. FORTE REMUNERAZIONI. RICHIEDESI INTRODUZIONE SETTORI INDUSTRIALI, REFERENZE. SCRIVERE: «PUBBLICITA' STAMPA 6089 — TORINO». A82817

FABBRICA porte pieghevoli cerca agenti introdotti zona architetti, arredatori qualsiasi zona. Scrivere: «Pubblicità Stampa 1255 — Torino». A83847

IMPORTANTE casa corso intradistiano termoidraulici Torino e Piemonte. Stipendio, provvigioni, rimborso spese. Scrivere: «Pubblicità Stampa 1883 — Torino».

IMPORTANTE società per macchine da cucire ed elettrodomestici cerca elementi ambosessi impiegati produttori, istruzione media, presenza, facilità parola. Stipendio provvigioni. Possibilità carriera. Scrivere: «Pubblicità Stampa 6098 — Torino».

SMARRIMENTI
L. 180 per parola

TROVATO pointer nero maschio. Padrone presenti particolari. Niente ricompensa. Telefonare ore pasti 720-884. A82905

20.000 mancia lupo grigio scuro campo marroni, smarrito Peschiera-Trepani. Telefonare 854-231.

A.A.A.A.A. ANCHE senza anticipo rateizziamo comode quote mensili, scegliendo nel vastissimo assortimento ogni marca e tipo. Automobili selezionate, collaudate con certificato di garanzia speciale A/1 durata due anni. Permettesi qualsiasi autovettura. Aperture anche mattinata festive. Ford Attualo, via Belfiore 133 (Santa Rita). O330

A.A.A.A. CORSO Francia 341 straordinarie occasioni autovetture garantite. Minimi anticipi, permute.

A.A.A. NEW Prima gioielleria della meccanica tedesca sempre a vostra disposizione, prevalsia, vendita sistema comperare senza cambiali. Concessionaria corso Ferrucci 69, consegna rapida.

A. ACQUISTIAMO autovettura pagamento immediato, valutazione massima, vendiamo rateizzarle, garanzia sei mesi. Corso Grosseto 55, telefono 293-592 (anche festivi).

A. ACQUISTIAMO autovetture contanti, vendiamo, permutiamo, rateizzando, Corso Corsica 6. O308

A. ARCIOCCASIONISSIME 850 500 vendiamo Appia II serie, Giulietta, 1100 '58, Dauphine. Vigone 44 (piazza Sabotino). O13

A. ARCIOCCASIONISSIME vendiamo 400 mila, 500.000, 600.000; 1300-1900, 1100 D, Flavia, Fulvia, 750 Vignale, permuta rateazioni. Vigone 44. O13

A. ARCIOCCASIONISSIME Fulvia, Flavia, Giulia TI, 2300 S, sprint, spider, coupé ogni tipo vendiamo permutiamo. Vigone 44. O13

A. ARCIOCCASIONISSIME 450.000 vendiamo Giulietta TI, Appia III serie, B.M.W., Simca 1000, 1100 special, permute, garanzia. Vigone 44.

A. ARCIOCCASIONISSIME vendiamo 1100 T 3, 1100 T, furgoni, 600 multiple, familiari, giardiniere, panoramiche, Bianchine, A 40, molti altri tipi. Vigone 44. O13

A. ARCIOCCASIONISSIME 100.000 vendiamo 500 N, 600, 1100-103, Appia, Simca, Belvedere, Vigone 44.

A. AUTONOLEGGI vetture da litri 1300 giornaliere. Telef. 694-713, 651-544. O295

A. BUONISSIMI prezzi vendiamo 500, 600, 1100, giardiniere panoramiche, Appia, Ardea, 1400, 500 C, Belvedere, Daubhine, camioncini furgone, altre bellissime occasioni. Ferrucci 80. O13

A. PRESTITI immediati su automezzi anche ipotecati. Finanziaria, corso Francia 15. Tel. 780-203, 779-828.

A. SIMCA Concessionaria, Gruppo Marullo, esposizione, prove, permute, rate 5ora, assistenza ricambi, accessori ogni marca. Corso Dante 46, telefono 694-713. O295

A. SIMCA fine 1963 330.000, 500 1963 230.000, 500 1961 190.000, Volkswagen 1963 460.000, ogni prova. Telefonare 694-713, 694-714.

ACQUISTIAMO contanti supervalutando autovetture, vendiamo cambiamo rateizziamo. C.so Moncalieri 19. O62

ALLA Sole, piazza Adriano 11-12, telefoni 759-824, 779-847, pronte occasioni Fiat 1500 480.000, 1100 130.000, 600 130.000, 900 Bianchina panoramica 250.000, tutti i tipi Alfa, Ford Taunus e Cortina. Con garanzia 6 mesi: Opel 1000 Kadett, Rekord 1500-1700. Minimo anticipo con lunghe rateazioni, aperta anche giorni festivi. O175

CAMIONCINI furgoni, vendiamo permutiamo, rateizziamo, Vigone 44 (piazza Sabotino). O13

**COMMISSIONARIA LANCIA FRASSATI, CORSO TURATI 12, TELEFONO 592-182, 598-626. TUTTA LA GAMMA DI VETTURE ED AUTOCARRI LANCIA NUOVI ED USATI, RICAMBI, OFFICINA ASSISTENZA RIPARAZIONI, VIA PIAZZI 52, TEL. 594-784. O905

CONTANTI acquisto 2100 solo se ottimo stato. Telefonare ore ufficio 562-357. A85773

CORSO Siracusa 158 angolo corso Orbassano 244 vastissimo assortimento auto. O61

CORSO Siracusa 158 angolo corso Orbassano 244 compera vende autovetture. O61

CORSO Siracusa 158 mostra autovetture visitatori troverete qualità prezzo facilitazioni. O61

CORSO Grosseto 55, 600/1957 130.000; 1958 240.000; 1962 390 mila, Giulia spider, sprint, 500, 850, 1100, 1300, 1500 rateazionate, garantite sei mesi. O297

DAF completamente automatica, pronta consegna, minimo anticipo, 24 rate. Concessionaria Falavigna Auto, Madama Cristina 93. O318

FIAT AUTOVETTURE REFERENZIATE SEMESTRALI. ASSORTIMENTO, ESPOSIZIONE CORSO DUCA ABRUZZI 8 BIS, SCOFIT.

FORD Taunus 17M-1964 perfettissima vendo campio rateizzo. Telefonare 697-872. O537

LAVORATORI!! Visitate l'esposizione auto anche mattinata festiva, corso Moncalieri 19. O62

LEONCINO lungo continuato come nuovo vendesi anche alleggerendo. Telef. 882813. A83714

RATEALMENTE 500, 600, 750, 1100, 1954, 1958, 1958, 1959, speciali 1962, 1300-1962. Corso Corsica 6. O308

RATEALMENTE 500, 600, 1100 da 130.000 a 460.000. C. Francia 341.

SAORGIO 37, angolo Chiesa Salute, rateizzando 1100 D, export, special, Appia III, 600, 500, garantite.

SIMCA 1300 bellissima grigio metallizzato, privato vende permuta. Telefonare 750-436. O355

SOVVENZIONI automezzi in giornata e pratiche vetture. Upat, Amendola 14. A69645

SPIDER 1500, soldar 1200 ottima stata, vendonsi, corso Moncalieri 19. O567

SUPERMERCATO automobili d'occasione A1 vasto assortimento nazionali ed esteri, garanzia speciale. Italcar corso Giulio Cesare 202, cross Turati 83. O271

UNICO proprietario vende Bianchina 4 posti 1964, 370.000. Tel. 372-915

VENDO Fiat 1100 D entrata 15 mesi appena rodata. Tel. 250-864.

VENDO Primula Autobianchi 6 mesi colore blu. Tel. 289-941 ore 20-22.

VENDO privata 600 500 500 bianchi, rateizzo. Telefonare 237-892.

VOLKSWAGEN Porsche vasto assortimento usato con garanzia come per nuovo. Rateizzi senza cambiali minimo anticipo. Montione, piazza Adriano 1. Telefonare 383-772.

500 F vendesi 6 mesi. Tel. 798-653.

850 sei mesi bianca antifurto sedili ribaltabili nuovissima. Tel. 670-138.

850 S mesi sette perfetta 625.000. Telefonare 471-085. A83507

1100-103 ottime condizioni motore nuovo. Rivolgersi corso Sebastopoli 251. A83516

80.000 anticipo, rimanenza 18 mesi autovetture garantite. Corso Moncalieri 19. O62

CICLI MOTO SPORT
L. 180 per parola

LAMBRETTA acquistando rapidissima potente, rateazioni, occasioni. Agenzia Ronco, Piazza Vigliardi Paravia 3, telefono 489-743.

ANNUNCI VARI
L. 180 per parola

A rigattiere acquista qualsiasi articolo ricommerciabile, anticaglie, vari. Telefonare 732-264. O415

ACQUISTERei camera letto due letti singoli semincova o nuova. Telefonare 877-472. A82867

ACQUISTO pagando anche oltre antichi moderni Urania gialli, ecc. Recapiti domicilio. Telef. 878-507.

AFFARONE, vendo bellissima camera letto palissandro 175.000, cucina Formica 75.000, mobili vari. Telefonare 862-396, 660-427.

AL mobilificio Unversi, via Garibaldi 26 (interno), troverete il più completo assortimento di mobili. Facilitazioni. O360

ALL'ENTE Asta Liquidazioni, Cigna 17, occasioni formidabili: acquisto, vendita mobili nuovi usati ogni stile, articoli vari arredamento.

ARREDATEVI Casa del Mobile, casa del risparmio, assortimento impegnante in ogni stile. Facilitazioni. Via Bugino 4, Torino.

ATTENZIONE! Matrimoniali 80.000, cucine 39.000. Principe Amedeo 11, Lagrange 39 (cortile). O268

CAUSA trasferimento vendo camera letto guardaroba tavolino scrivania. Telefonare 654-516. A83526

COLLIE (Lassy cuccioli) vendonsi miti prezzo al pomeriggio parlatore. Telefonare 902-465.

CUCCIOLI pastore belga privata vende. Venaria, corso Sorio 35, Satanasero. A82849

CUCCIOLONI bretone svizzeri vendonsi gran sangue cerzia. Telefonare Trofarello 550-575. A82923

DUBIED, migliar macchina maglieria, macchine normali, automatiche, motorfestoni, rimagliatrici, digranatori, accessori, riparazioni. Nuova Agenzia via Maria Vittoria 45, telefono 878-512. O188

FRANCOBOLLI Vaticano, usati, nuovi, Italia, S. Marino, Paesi Europa, collezionista acquista. Scrivere Pubblimax, casella 7, Alessandria.

LAMPADARI vecchi classici moderni articoli elettrici liquido per cessazione. Bertola 31 davanti Elettricità.

MACCHINA maglieria Universal elettrica, aumentazione programmazione automatica, altissime produzione. Cesari, S. Quintino 4. O258

MOBILI Casabella vasta esposizione garanzia lampade rateazioni, ritiro mobili usati. Via Garibaldi 4, telefono 521-107. O2093

MOBILIFICIO Crup vendita propaganda cercare da 115.000 alle tenaglie polisterre 268.000, tinelli 42 mila, ecc. Appro Rateizione. 20 vale Ritiro mobili usati. Garibaldi 9 (cortile). O9

MOBILIFICIO ritiro commercio vendita grandioso assortimento mobili prezzi sbalorditivi. Piazza Vittorio, 3.

MOBILIFICIO 5, Gastaldi mostra arred

ULTIME NOTIZIE

Con il ritorno a Roma dell'on. Moro

Riprende da oggi l'attività del governo

Prossima riunione del Consiglio dei ministri per varare i provvedimenti a favore dell'edilizia - E' previsto un movimento di 600 miliardi - Verranno concessi mutui con ampie rateazioni

Roma, mercoledì sera.

Il presidente del Consiglio è di nuovo a Roma. In giornata si incontra con diversi ministri e concorda probabilmente la prossima riunione consiliare. In serata riceve il ministro del Tesoro americano Fowler che è nella capitale italiana per una serie di colloqui sui problemi della liquidità internazionale.

La riunione del Consiglio dei ministri di cui, come si è accennato, oggi Moro dovrebbe concordare la data, sarà dedicata a un provvedimento molto atteso. Si tratta del decreto per la ripresa edilizia. Questo decreto fu già esaminato nelle sue linee generali il 4 agosto. Nella prossima riunione consiliare sarà approvato e poiché si tratta di un decreto legge, entrerà subito in vigore (anche se i due rami del Parlamento dovranno provvedere a ratificarlo entro 60 giorni).

Col provvedimento che sta per essere varato si concederanno nuove, più ampie facilitazioni a coloro che desiderano acquistare una casa. I mutui arriveranno a coprire fino al 75 per cento del prezzo dell'immobile e potranno essere rimborsati in 25 anni.

Questo è uno degli aspetti del decreto. Un altro, non meno importante, risiede in un programma di costruzioni di alloggi da parte dell'Istituto delle case popolari dell'Istituto per le case degli impiegati dello Stato delle cooperative edilizie.

Si calcola che complessivamente — sia attraverso il programma per le costruzioni, sia con gli incentivi per l'acquisto di case — si provocherà un movimento di circa 600 miliardi nel mercato edilizio. E si ritiene che con questa somma si potrà cominciare ad avviare a soluzione la crisi del settore, di cui proprio in questi giorni i costruttori hanno denunciato i gravissimi aspetti.

Prima d'incontrarsi con Moro, il ministro americano del Tesoro ha partecipato stamane a una riunione con due ministri economici italiani, Pieraccini (Bilancio) e Colombo (Tesoro), con il governatore della Banca d'Italia, Carli, il sottosegretario Ball, il vicepresidente della «Federal Reserv Bank», Hayes, l'ambasciatore americano a Roma Reinhardt e funzionari dei ministeri del Tesoro e degli Affari esteri.

Nel corso della riunione è stato affrontato il problema della liquidità internazionale con particolare riferimento alla questione della individuazione di nuove fonti per far fronte all'incremento degli scambi internazionali.

Mentre l'attività governativa è di nuovo piena, continua la polemica tra i partiti e nei partiti. E' particolarmente vivace, naturalmente, la polemica nel psi, dov'è in corso il dibattito precongressuale. L'on. Mauro Ferri, presidente del gruppo socialista della Camera, in un'intervista al quotidiano governativo «Il lavoro nuovo» ha respinto le affermazioni, fatte dalle colonne dello stesso giornale, da Lombardi e Santi, della sinistra del partito. Come noto, secondo Lombardi e Santi il psi deve provocare la caduta del governo di centro-sinistra e deve rifiutare l'unificazione col psdi.

Sul problema del governo, invece, Ferri ha detto: «Nessuno si sogna di sostenere che il psi debba stare al governo ad ogni costo, ma non si devono pretendere a ogni piè sospinto consuntivi e verifiche, rendendosi conto che, almeno in una certa misura, è la stessa democrazia parlamentare che esige per le riforme tempi lunghi».

Quanto all'unificazione, il presidente del gruppo socialista della Camera ha affermato che essa può essere fatta solo coi psdi.

Sull'unificazione hanno voluto dire la loro anche due esponenti socialdemocratici. Lo dice Carigila, vicesegretario del psdi, ha espresso l'opinione che tra i due partiti socialisti non vi siano «divergenze incolmabili».

L'on. Pellicani, anche lui del psdi, ha detto che «se è vero che psi e psdi non sono perfettamente uguali, è altrettanto vero che non sono più differenti al punto da giustificare il permanere di una divisione organizzata».

Mario Pinzauti

Dopo un volo di 100 metri dalla Mongiovetta

Un camioncino si è inabissato nelle turbinose acque della Dora

La sciagura stamane - S'ignora quante persone fossero a bordo, perché non è stato ancora possibile localizzare l'automezzo - Oggi i vigili del fuoco di Aosta tenteranno una nuova perlustrazione a bordo d'un canotto

Dal nostro corrispondente

St-Vincent, mercoledì sera.

Nella curva della Mongiovetta, la pericolosa discesa della statale 26, due chilometri a valle di Saint Vincent, un piccolo autocarro è uscito di strada, questa mattina, poco prima dell'alba ed è precipitato con un volo di più di cento metri nelle acque della Dora Baltea, dove si è inabissato.

Al tragico fatto ha assistito, da bordo di un'auto, un emigrato italiano che seguiva l'autocarro dirigendosi alla volta di Torino. Gettato l'allarme, sul posto sono convenuti i carabinieri di Saint Vincent e i vigili del fuoco di Aosta, ma sino a mezzogiorno non era stato ancora possibile localizzare il punto in cui l'autocarro giace.

Le sponde della Dora, nel punto in cui l'automezzo è uscito di strada — proprio nel pressi della «Pietraculata», 300 metri a monte del Borgo di Montjovet — precipitano dai due lati a picco per non meno di cinquanta metri.

Il piccolo camion — dovrebbe trattarsi di un «Tigrotto» o di un «Leoncino» — ha abbattuto una palizzata di protezione alzata nei pressi del piano di carico della teleferica che, attraversando la valle, porta i materiali al cantiere Girola, impegnato nella costruzione di un grande condotto per la centrale idroelettrica di Montjovet.

Le acque del fiume Dora, sono in questo momento piuttosto gonfie. Alcuni tentativi sono stati operati per ridurne la portata, deviando le acque in una condotta forzata, ma l'abbassamento del pelo dell'acqua di cinquanta centimetri non è stato finora sufficiente a far individuare il punto in cui l'autocarro si trova. Non vi sono indicazioni di sorta sulla persona o le persone nella cabina di guida.

Nelle prime ore del pomeriggio i vigili del fuoco di Aosta caleranno sulle turbinose acque del fiume un canotto a bordo del quale cercheranno di sondare il fondo. Innumerevoli frammenti del camion in legno dell'autocarro sono stati ritrovati nello scivolo che precede il salto di roccia e sulle sponde a valle del luogo della caduta.

r. c. d.

Il Presidente del Consiglio sul Canal Grande

Finite le sue vacanze a Predazzo, l'on. Moro, dopo essersi recato a Bolzano, ha fatto ieri una breve visita a Venezia. L'obiettivo ha colto il Presidente del Consiglio sul motoscafo (Telefoto a «Stampa Sera»)

Impiegata si uccide con il gas a Pinerolo

Pinerolo, mercoledì sera.

(m. p.) Una signorina di 30 anni si è tolta la vita avvelenandosi col gas: il tragico fatto è avvenuto nel quartiere residenziale di Pinerolo, in via Rimembranza 54, dove coi genitori viveva Paola Castellano, nubile, già segretaria presso l'editore Paravia di Torino. Circa un anno fa, per un incipiente esaurimento nervoso andato via via aggravandosi, la giovane aveva lasciato il lavoro trasferendosi con la famiglia a Pinerolo, dove il clima più salubre e la maggior tranquillità si ritenevano fossero più idonei per il suo sistema nervoso.

Ieri, approfittando del fatto che i genitori si erano recati a Torre Pellice per visitare dei conoscenti, in una crisi di sconforto la Castellano ha sigillato con alcuni stracci porte e finestre e quindi ha tagliato con le forbici il tubo che collega il fornello al bocchettone del gas; poi si è seduta con un libro in mano ed ha atteso la morte. Solo a tarda sera i genitori, rientrati in città, si sono trovati di fronte al cadavere della figlia nella stanza completamente invasa dal gas.

Le quotazioni nelle Borse

Mercato contrastato e chiusura riflessiva

A TORINO — Il mercato azionario si presenta oggi molto contrastato. L'apertura riceve i contraccolpi massimi del dopobarsa di ieri, con particolari indicazioni di sensitività per le voci di punta ed i finanziari. Le prime trattazioni del «durante» sono caratterizzate dall'immediato presentarsi dei realizz, che determinano una smorzamento dei corsi. Il mercato non tarda però a reagire positivamente ancora una volta. Montecatini ed Olivetti trascinano le altre voci di punta, su un recupero vivace. La chiusura si ha un nuovo capovolgimento di tendenza: vendite di realizz indeboliscono sensibilmente la quota rispetto ai massimi intrinsi, per quanto il mercato non sfugga ad una indicazione di resistenza nei confronti dei prezzi di ieri.

Titoli di Stato ed obbligazioni bene assorbiti.

Dopobarsa a ribasso dei prezzi di chiusura.

Corso ufficiale dei biglietti di banca esteri: dollaro Usa 622,75; dollaro canad. 580,25; franco svizzero 144,50; corona danese 89,75; corona norvegese 87,10; corona svedese 120,10; fiorino olland. 173,10; franco belga 12,43; franco francese 127,30; sterlina G. B. 1730; marco germ. 155,35; scellino austriaco 24,18; escudo portoghese 21,50.

A MILANO — Anche la seduta odierna è risultata attivissima, a fondo fermo, ma contrastato. D'altra parte non è mancato un autocontrollo al fine di contenere gli spostamenti dei singoli entro limiti di sicurezza, consolidando sempre più basi per evitare reazioni negative. La seduta ha confermato ben presto le punte massime segnate ieri nel dopobarsa, superandole in alcuni casi: la Mediobanca toccava 70,500, le Generali 95,800, la Fiat 2091 e la Edison 2210. Al listino, per contro, il mercato accusava un po' di stanchezza, il denaro si faceva prudente lasciando l'iniziativa ai realizz di beneficio. Chiusura in complesso più calma ai livelli intermedi.

Sempre resistente il settore del reddito fisso con moderata attività.

Ecco le quotazioni odierne:

Mediobanca 68,730; Bastogi 1788; Finelettrica 1238,50; Fiamare 473,50; Finsider 883; Montef 1745; Gim 3960; Invest 3138; La Centrale 9890; Sviluppo 1575; Ass. Generali 93.900; Fond. Incendio 9750; Assicur. Italiana 62.950; Ras 59.200; Toro 6740; Toro priv. 4475; Safop 155.

Ferr. N. Ord. 985.

Châtillon 6520; Cantoni 54.750; Olcese 634; Cucirini C. C. 7200; De Angelis 2312; Cascami Seta 3730; Gavardo 1665; Lanificio Rossi 2945; Linif. e Canap. 580; Rosari e Varzi 10.000; Rotondi 38.500; Tosi 2210; Snia Viscosa ord. 4330; Snia Viscosa priv. 3550; Marzotto 1941; Un. Manifatture 30.700; Filat 334.

Dalmine 1387; Italsider 1040; Metalli 3555; M. Amiata 1344; Montecatini 1626; Monteponi 734; Siac 3530.

Bianchi (q. n.); Fiat 2065; Fiat priv. 1761; Fiatk 4115; Trafilerie 882; Olivetti priv. 1993; Westinghouse 676; Nebiolo 681.

Cisl 2439; Edison 3191; E. Sardi 3530; Emiliana 1244; Magneti Marelli 624; Ercole Marelli 671; Orobia 2195; Sges 1400; Sip 2368; Meridionale elettrica 2351; Stet 2013; Telecomunicazioni 1530; Terni 588.

Dist. Italiano 2090; Eridania 2249; Romana Zuccheri 177; Montia 12.800.

Anic 1306; Italgas 883; Liquigas 206; Mira Lanza 43.600; Pirelli 32.875; Rumianca 1668; Ind. Industr. 2340; Saffa 6045; Carlo Erba 2080.

Aedes 1865; Beni Stabili 3940; Immobiliare 481; Risanamento 6100; Silos Genova 5000.

Cartiere Burgo 14.890; Cir 3700; Eternit 3330; Italcementi 18.600; Cementir 3910; La Rinascente 262,50; Pirelli S.p.A. 3685; Pirelli e C. 3491; Condotte 599; Ceramiche Pozzi 213,125; Ledoga ordin. 3030; Ledoga privil. 3440.

A GENOVA — I miglioramenti iscritti in apertura sulla scia del sostenuto dopobarsa di ieri hanno lasciato il campo ad una tendenza più riflessiva, che comporta, al listino, una diffusa, anche se modesta, flessione della quota. Alcuni prezzi: Centrale 9320; Generali 95.875; Ras 59.850; Meridionali 1290; Nai 854; Viscosa ord. 4317; Viscosa priv. 3340; Finsider 868; Cafisi 1631; Italsider 1050; Fiat ord. 2070; Fiat priv. 1750; Sip 2370; Edison 3190.

A FIRENZE — L'inizio della seduta è avvenuto su basi più o meno aderenti a quelle del pomeriggio di ieri, per proseguendo nella riunione, alcune prese di beneficio hanno fatto retrocedere i corsi su basi leggermente più calme.

Alcuni prezzi: Bastogi 1785; Centrale 9875; Fondiaria Incendio 8200; Fondiaria Vita 20.170; Viscosa ordin. 4325; Montecatini 1630; Magona 1050; Fiat 2080; Immobili 483.

A TORINO

31 | 1 | 31 | 1 | 31 | 1

VALORI DI STATO

Rendita 3,50 %	102 10	107 10	Cons. 5% 1935	97 50	97 30
» » cred.	102 —	102 —	» 5% 1936	94 20	94 20
Redimibile 3,50 %	97 10	97 05	» 5% 1937	95 20	94 25
» 1934	97	97 75	Consol. Fer. 5 %	94 50	94 50
Ricostruz. 3,50 %	85 95	85 50	Ferr. Stato 3,50 %	96 30	96 20
» 1952	85 75	85 10	» 3,50 % 1952	90 75	90 90
Ricostruz. 5 %	96 30	96 10	» Linee Sic.	98 60	98 60
» 1952	96 20	96	» 5 % 35	97 —	97 —
Ref. Imp. 5 %	99 55	99 55	» 5 % 36	97 —	97 —
Fer. 5,5 % Oro	99 80	99 80	» Gruppo 5 %	96 90	96 80
Fer. 5,5 % Serie	99 80	99 40	» 5 % Met. R.	96 —	96 —
A.T.R. 5 % 1964	100 70	100 20	» 5 % 37	99 40	99 20
» » 1966	100 80	100 75	» 5 % 38	97 20	97 —
» » 1967	100 95	100 40	» 5 % 39	97 20	97 —
» » 1968	100 80	100 80	» 5 % 40	96 80	96 80
» » 1969	100 80	100 60	» 5 % 41	96 —	97 875
» » 1970	100 75	100 55	» 5,5 %	91 20	91 20
» » 1971	100 30	100 35	» 5,5 % 40	86 40	86 60
» » 1972	100 30	100 32	» 5,5 % 41	85 60	85 80
			» 5,5 % 42	89 20	89 40
			» 5,5 % 43	97 10	97 40
			» Cr. Ed. 5 %	96 90	96 10
			Istituti 5 %	98 50	98 50
			» 5 % 36	97 20	97 20
			» 5 % 37	97 50	97 50
			Ipr. Alb. 5,50 %	89 —	87 50
			» 5 %	89 —	89 —
			Cassa 5 % 35	96 70	96 70
			» 5 % 36	94 80	94 80
			» 5 % 37	93 40	93 60
			Sist. 5 % 37	89 40	89 60
			» 5 % 38	90 10	90 10
			» 5 % 39	87 —	87 —
			Istituti 5 %	100 10	100 10
			» 5 % 36	99 60	99 80
			» 5 % 37	91 40	91 50
			Lavori 5 %	85 20	85 30
			» 5 % 36	83 60	83 40
			» 5 % 37	83 70	83 70
			Ricostr. 5 %	99 50	99 50
			» 5 % 36	97 —	97 —
			Ricostr. 5 %	100 50	100 50
			» 5 % 36	100 50	100 50
			» 5 % 37	100 50	100 50
			» 5 % 38	101 —	101 —
			Ricostr. 5 %	102 —	102 —
			» 5 % 36	102 25	102 25
			» 5 % 37	108 —	108 —
			» 5 % 38	96 —	96 —
			Ricostr. 5 %	101 —	101 —
			» 5 % 36	85 80	85 80
			» 5 % 37	98 50	98 50
			» 5 % 38	98 30	98 30
			» 5 % 39	87 25	87 20
			» 5 % 40	87 25	86 75
			» 5 % 41	97 75	97 75
			» 5 % 42	94 80	94 80
			» 5 % 43	93 20	93 50
			» 5 % 44	98 50	98 50
			Istituti 5 %	98 —	98 —
			» 5 % 36	98 —	98 —
			Lavori 5 %	95 50	95 50
			» 5 % 36	95 50	95 50
			» 5 % 37	99 50	99 50
			» 5 % 38	95 50	95 50
			» 5 % 39	99 50	99 50
			» 5 % 40	97 70	98 20
			» 5 % 41	98 40	98 40
			Istituti 5 %	101 —	101 —
			» 5 % 36	100 —	100 —
			» 5 % 37	83 50	83 90
			» 5 % 38	81 25	81 25
			» 5 % 39	85 40	85 40
			» 5 % 40	85 —	85 —
			» 5 % 41	85 70	85 70
			» 5 % 42	83 40	83 40
			» 5 % 43	99 60	99 80
			» 5 % 44	99 50	99 50
			Istituti 5 %	102 —	102 —
			» 5 % 36	102 25	102 25
			» 5 % 37	101 —	101 —
			» 5 % 38	104 —	104 —
			» 5 % 39	99 80	99 80
			» 5 % 40	86 20	86 20
			» 5 % 41	100 50	100 50
			» 5 % 42	100 50	100 50
			» 5 % 43	100 50	100 50
			» 5 % 44	101 —	101 —
			Istituti 5 %	102 —	102 —
			» 5 % 36	95 50	95 50
			» 5 % 37	108 —	108 —
			» 5 % 38	96 —	96 —
			Istituti 5 %	85 80	85 80
			» 5 % 36	98 50	98 50
			» 5 % 37	98 30	98 30
			» 5 % 38	87 25	87 20
			» 5 % 39	87 25	86 75
			» 5 % 40	97 75	97 75
			» 5 % 41	94 80	94 80
			» 5 % 42	93 20	93 50
			» 5 % 43

A CIASCUNO IL SUO CYNAR AL LIVELLO PREFERITO

INTERAREA 69

ECCO IL BICCHIERE CYNAR A TRE LIVELLI

Cynar puro si beve liscio nel **BICCHIERE CYNAR,** ampio, elegante, sicuro, appositamente studiato e realizzato per le esigenze pratiche della vita moderna.

Per bere bene, per offrire come si deve, servite Cynar nel **BICCHIERE CYNAR** a tre livelli.

CYNAR

CONTRO IL LOGORIO DELLA VITA MODERNA